明治卅九年十月廿四日第三種郵便物認可 郵政局掛號認爲新聞紙類

大同三年二月廿七日 THE SHENG CHING SHIH PAO (日刊) 星期二 第八千六百三十六號 (一)

盛京時報

陰曆甲戌一月十四日
昭和九年二月廿七日
西曆一千九百三十四年

本報價目本埠每份每月一圓一角(國幣) 外埠郵費在內每份每月一圓三角(國幣) 零售每份五分(國幣) 廣告刊費五號字每行十三字一日一圓(國幣) 長期另議

發行人 染谷保藏
編輯人 菊池貞二
印刷人 東光朗
發行所 奉天隅田町九番地 盛京時報社
電話 編輯部(日)三二二八 營業部(日)二〇二二 營業部(滿)四一六八 振替口座大連一七二五番
各埠支社 新京祝町二丁目一二番 哈爾濱新站八站二一二 大連榮町 大阪北區堂島

論說

自抗日……知日 (傲霜庵)

最近中國特殊現象。爲日語研究熱之勃興。爲日本書籍之多量輸入。爲留日學生之遞增。較諸一兩年前。所謂奸商在排貨大風潮中。慘遭嫁禍之黑暗時代。前後懸殊。莫此爲甚。令人抱有隔世之感。就中國自身言。回顧前塵。當亦不免有惡夢初醒之感歟？

據東京消息。稱現在僅就東京一地言之。中國留學生。共計一千二百餘人（滿洲國留學生共三百餘人不在內）比諸滿變勃發以前。異常增加。且有有加無已之勢。任此以往。或再現日俄戰後之黃金時代。亦未可知。又據此次京都大學報告。稱今年中國學生之報名志學者。擁擠異常。在經濟學部爲三十名。在法學部爲七名。在文學部爲十三名。在理學部爲二名。此外醫工農各學部。因無收容餘地。婉拒不取。要之中國留學生之增加。比較去年逐四五倍之多。若巨日本全國之逐。通盤合算。則其數之衆。必當駭人聽聞也。

或曰。中國此種現象。適足以知中國自抗日而漸轉成親日。依吾所見。所謂抗日。已成爲過去陳迹。並無異詞。至果變成親日與否。則不無疑問。夫抗日原無不可。但不知己不知彼之盲動抗日。爲極危險。爲中國所不取。且爲日本所不能甘受。所謂親日。亦復如此。迎合一時。粉飾苟且之親日。其害甚於抗日。所以不得不一味反對。今爲中國計。『知日』爲當務之急。至『抗』與『親』。則暫置之不理可也。知己知彼。然後親日。是尤所歡迎。知己知彼。然後抗日。亦非得已。換言之『抗』與『親』。一視『知』字爲轉移。所以吾以爲今日之傾向『知日』。適勝於似是而非之『親日』耳。

孫文曰。知之難。行之易。然而知之難。無甚於今日矣。蓋以今日。無論國際，國家，社會。一切的一切。其復雜遍殊舊日之故。按中國人之留學日本。有三四十年之歷史。中國人士。固非不知日本。就中國民黨諸公。皆曾游日本。蔣也。汪也。胡也。戴也。無不知日本。但其所知者。爲十年前或二十年前之日本。並非『現在日本』。雖間有知之者。然其知果勝於日人知中國者？一言以蔽之。中國之『日本通』。果勝於日本之『支那通』乎。抑亦視歐美人之『支那通』無或遜色乎。不幸若皆不及。則謂爲不知。亦無不可。如今『知日』的研究熱。蓬勃以興者。職由於此。倘以爲親日。則恐不免爲計太早之誚也！

又有爲說者。謂近兩三年來。因匯兌行市關係。日本書籍。較諸歐美書籍。其價極廉。且在翻譯上爲容易。爲精確。是以最爲中國學者暨學徒所歡迎。中國留日學生之學費及生活費。比諸歐美之昂貴。不可同日語。以致中國學生之游日本者。源源不絕。此外黃郛袁良等所謂中國『日本通』。漸佔勢力。頻列顯要。竟爾激刺一般的日語研究熱。以上均言之成理。然不是一部分之理由。則僅爲『知日』運動之一表現耳。

日俄之役。日本以東海蕞爾島國。擊破世界最大極強之俄國。而中國於驚嘆之餘。欲知日本致強制勝之因。陸續派遣學生。留學日本。其數以萬計。是爲中國留日學生之全盛時代。今日『知日』的研究熱之勃興。亦彷彿類是。在滿變勃發以前。中國以爲近代中國。異常發達。非復舊日之阿蒙。就中其軍隊與其武器。皆是以頡頏日本而有餘。孰意及一旦砲火相見。大敗而特敗。漸悔知己知彼之不甚深。然尚以爲日本之强。僅止於其武力。故遲早在經濟上一定破綻！詎知日本不但究竟無或破綻。且一兩年來。在武力以外。發揮國力。愈久愈旺。在世界經濟市場。無論英美各國。無一不受其打擊。至是中國不禁驚嘆。亦漸覺悟。勢之所逼『知日』的研究熱。蓬勃以興。所最當注意者。爲中國此次研究熱。較諸日俄戰後之親日風潮。稍有不同。彼時中國所需者！爲日本化之歐美文明。今乃迥殊昔日。欲就復古的日本精神。竟中日共通點。以資中國之再造。是萬不容看過之重要眼目。若夫日本。則『返於日本精神』之一種復古運動。益形旺盛。一面漢學古典。亦有復興之勢。辜鴻銘昔日。現在日本人。爲秦漢時之支那人。由此以觀。中國之『知日』的研究熱。似寓『知己』於『知日』之中。竊以爲『知日』與『知己』。渾然融洽之時。亞細亞之聯盟。始告成焉。親日云乎哉。

意對德不滿

哈比希宣布對奧政治休戰 德官方對哈氏演詞守緘默

猶哥斯拉夫京城訊云、奧國社會黨員九人由國內逃出、取道特拉佛城行抵此間猶政府業予收容、瑞士楚瑞克城第二國際幹部、亦將在物質上予以援助云、

羅馬訊云、自奧國事變發生以來、義大利對於德國即表不滿、此種心理、益趨明顯、此間報紙謂、德國各報現與第二國際之赤色報紙、沆瀣一氣、謗毀道爾夫斯政府、義大利對於歐戰和約、稍加修改一層、雖表贊同、但以爲若干種已成之重大事實、仍當予以維持、例如奧國獨立乃與公理原則及歐洲均勢需要相適合者、故必須予以尊重云、

柏林訊云、哈比希廿日在曼涅無線電台所發之播音演說、不啻爲對奧國所發之哀的美敦書、但其演詞已自德國新聞稿中抽去、未向民衆公布、觀此德當局似不以哈氏之言論爲然也、據維也納報柏林訪員電稱、奧國渠曾向德員數人詢問、對哈氏言論之意見、彼等皆默然不發一詞、柏林視哈氏之演說、殊不合時宜、恐將因此喪失其本人之地位、維也納視哈氏之演說、乃與莊嚴宣布担保奧國獨立之三大強挑戰、按哈氏演詞中曾向奧政府提出條件、並謂如不在月杪踐行之、則渠將加倍努力、繼續對奧進攻云、奧國副總理費氏對報界發表重要文告、聲明如德國承認奧國之獨立、則奧政府可與德國諒解云、

維也納訊云、外傳米克拉斯總統因政局關係、行將辭職、此間消息靈通人士、絕不置信官場方面 亦已堅決 加以否認云、

曼涅訊云、被驅逐之奧國國社黨領袖哈比希氏十九日、有哀的美敦致奧政府、哈氏在廣播演說中、宣布奧國社黨人將遵守政治休戰至二十八日午刻爲止、在此期內、不以言語或文字等方法、攻擊奧政府、俾予以充分時間『能應允國社黨之要求、以德國方法、解決奧國問題』如屆時無圓滿答覆、則戰鬪將再開始云按哈氏十九日之演詞重新予歐洲各政府憂慮、頃間道爾夫斯仍堅持其反抗國社黨、社會黨及共產黨壓迫之程序云、

維也納訊元、聯邦宣傳委員泰羅爾省愛國同盟團領袖、斯戴特爾發表演說、謂奧國境內恐怖主義行爲、係由國社黨作俑、故最近奧境事變、大部份責任當由德國國社黨及該黨宣傳員哈比希負之、至奧國社會黨及赤色保衛隊之叛變、則因防止國社黨奪取政權、挺而走險云、斯氏繼又指斥國社黨準備革命、謂奧國人民及政府當知所以應付之、大部份奧國人民不不願與國社主義之德國相聯合、亦不願受獨裁政府之强迫、若哈比希繼續攻擊、奧國反抗之心理、將日益加甚云、

又訊、著名左翼領袖華里斯因最近參加亂事、被處死刑、華氏近與其黨徒四百人、在自魯克地方被國軍擊潰十九日華氏在林玆附近被警察逮獲、遂解往里賓、由法院判處死刑、查華氏曾任白魯克市長、主持叛亂、其後以形勢不佳、乃率其黨徒逃往附近之山林內、但黨徒等乃相率他去、日前曾一度盛傳華氏已被其黨徒某刺殺以謀獲取政府三十鎊之賞金、但後乃證明此說不確、華爲歐戰後匈牙利共黨執政時革命領袖皮拉昆之信徒、後以社會黨員資格、在斯帝利亞省政府服務云、

又訊、英法義三國會發表共同宣言、主張維持奧國獨立、奧政府人士認爲援助奧國之明證、甚表歡迎、但此項宣言在實際上有無效力、則頗爲悲觀、以爲德奧關係問題仍當提付國聯處理、且爲期甚促云、

柏林訊云、英法義三國發表共同宣言、主張維持奧國獨立、此間報紙平論此事、對於義大利極表不滿、半官式『政治外交通信報』主張由德國採取新策略、以資應付、即奧國問題若照各國主張、由國聯或在國際上加以討論、則德國即當要求將德奧聯合問題、由奧國公民投票決定云、

華沙訊云據消息靈通人士所露消息波蘭對于奧國問題、除希望其在國聯範圍以內予以解決外、不欲表示其他態度、對於四强條約簽字國中之英法義三國已有所行動一層、頗表同情云、

奧京發生小衝突

德認三國宣言爲應有文章

維也納訊云、自上星期社會黨之亂事戡平及取消戒嚴令後十八日下午維也納之美特林區、復發生狙擊之恐怖情事、有攜武器者藏匿於市府工人住宅之屋頂、向夙有美國區域稱之錫治華盛頓及印地安法院附近之警察開槍射擊、時適有民衆游覽戰跡、突聞鎗聲、爲之驚亂、奧法西斯團員一大隊急馳抵出事地點、同時又有軍隊奉命在該區域附近放哨戒備、但此次似爲小衝突、不致有若何嚴重之結果、維也納某地有社會黨五人、被法西斯團員所刺斃、緣彼等見社會黨員於叢堆中擲發機關槍一架、乃乘其不備、先將其擊斃云、

又訊、副國務總理費氏向報界發表談話、力稱社會黨保衛隊之具有軍事性質、謂社會黨雖標榜永不從事戰爭之原則、實則黷武主義從未有如該黨之甚者、該黨不僅編制軍隊及保衛隊且有完備之軍事計劃云、資氏繼說明愛國同盟團之目的、在於改良奧國現狀、由奧國人統治之、他國人民不得過問、此正與現政府所採取之政綱相同云、

柏林訊云、英法義三國聯合發表依照條約維護奧國土地完整與獨立之宣言、柏林官場認爲應有之事、官場並聲明、德國並不危及奧國之獨立、惟獨立國家以國人有其所欲有之政府爲條件、如設法防阻此條件之實現、當然危及獨立云、

維也納訊云、匈牙利方面發表主張奧總理道爾夫斯與匈牙利總理貢布士義相墨索里尼于三月間在羅馬舉行會晤、此間對於此種主張、並未採取反對之立場、道爾夫斯頃表示、正在考慮此行能否云、

營業完訖証

商會通知分發

奉天市商會爲於二十五日通告事、案准奉天稅捐局第三九八號函開、逕啓者、查敝局調查大同三年份、營業註册、業經完竣、幷將營業註册証、已分別發給各商收執在案、惟擬便於催查各商繳納營業稅起見、特由敝局製定營業稅納訖証、擬由大同三年三月一日施行每月分別顏色、於各商納稅時、隨同稅票、一併發給、自行貼於門市明顯之處、以便本局催查人員、便於視查、而免入室檢驗稅票及眼簿之煩、惟對於此種證券、仍係完訖營業稅之憑証、關係綦重、應愼重粘貼不得任意忽視、如有遺失及不貼者、一經查覺、即按其情節輕重分別懲罰、以示懲儆、除分別函令外、相應檢同營業稅納訖証式樣一紙、函請貴會查照、希即轉飭市內所屬各商號一體遵照辦理、是爲至要等因附營業稅納訖式樣二紙到會、除分行外、合亟抄同式樣通告各商號一體知照特此通告云、

閩府解體後之陳李等行踪(續)

傳李返原籍陳赴南洋

▲李濟深 至李濟深自在福建失敗後、與陳(銘樞)蔣(光鼐)先行返港、其行踪爲一般人所注意、茲據由廣西蒼梧戎墟來書云、李於一月二十九日西上抵梧、隨由梧州乘小艇到戎墟、穿舊布長衫、同行者僅二人、由戎墟僱橋直回冠蓋鄉神護村私宅、現在閉門不出、外間知者極少、至將來行止、無從探悉、並聞該地方官亦不知李已旋里云、有謂李仍居香港者、然傳聞如此、亦姑誌之

▲蔣光鼐 陳李蔣等自抵港後、陳李分途離港、祇蔣光鼐留港、黃强鄧世增曾數次與蔣作水面旅遊、傳蔣曾一度返東莞、但非事實、茲聞蔣擬南遊、藉資休養、因其肺病日來頗劇、醫囑其須靜養、

▲蔡廷楷 十九路軍受編後、蔡已通電離軍、區壽年及張炎、丘兆琛亦已離閩抵港惟蔡行踪仍未明、蔡自漳泉退敗後、本擬將所部交毛區沈張四師長統率、卽欲於通電離軍後離閩、脫離軍隊生活蔡事與願違、後於學員隊及教導隊等聲言隨蔡、在龍巖、迄未能擺脫、現蔡已將該學員教導兩隊部衆悉數請准駐防閩西之第一獨立師黃任寰之收編、乃乘飛機離閩轉道來港云、(已完)

銀價協定

行院呈請政府批准

南京訊云、二十日行政院會議、外財兩部會同提議銀價協定、經通過、呈請政府批准、又訊、政府決日內正式批准銀價協定、該協定當去年倫敦世界經濟會議、由有關係各國簽訂、中國當時曾參加簽約、宋子文回國後、即向國府報告並主張即予批准、經政府愼密考量、已決定即日批准、現正辦理各項手續、日內即正式通知簽約各國云。

裁軍特別會議說

俄美日均將被邀參加

莫斯科訊云、據巴黎傳出消息、稱下月將在義境聖瑞設召集一裁軍特別會議、此間蘇俄與外國消息靈通方面僉認此項消息、爲試探性質、據華方意見、以爲日俄美均在被邀之列、則會中或將討論遠東裁軍問題云、

本日四大張

大連汽船出帆

●青島上海行(上午十一時開)
▲奉天丸 二月廿八日
▲大連丸 三月三日
●天津行
▲長平丸 三月一日
▲天津丸 三月三日
●龍口行
▲龍平丸 二月廿七日
●基隆高雄行
▲山東丸 三月三日
▲山西丸 三月十四日
●新潟伏木敦賀行
▲河北丸 月 日
▲河南丸 三月六日
●芝罘淸津雄基行
▲遼河丸 三月八日
●大阪神戶行
▲煙台丸 月 日
●芝罘威海衞淸津雄基

大連汽船株式會社
船票發售處 日本國際觀光局奉天分局 日電 三九一四 二八六三
全 大和旅館出張所 (日電四六一一)
全 城內分局 (日電三五〇三)
哈爾濱新京(長春)外各地 日本國際觀光分局

大阪商船出帆

●開往門司神戶大阪(上午十時開)
▲特克瑪丸 二月廿七日
▲香港丸 三月一日
▲西亞得爾丸 三月二日
▲貝加爾丸 三月四日
▲亞米利加丸 三月六日
●開往天津
▲日東丸 三月三日
▲白山丸 三月十一日
●上海福州基隆高雄
▲盛京丸 三月八日
▲長沙丸 三月二十日
●開往紐約
▲山陽丸 月 日

船票發售處 滿鐵沿線各站及各埠日本國際觀光局
車船連運票(往復票火車減二成輪船減一成)通用期限兩個月)大連門司神戶間輪船票(買往復票價可減、二成通用期限參個月)發售
▲專屬貨物代辦處 各地國際運輸株式會社
大阪商船株式會社 大連支店

惠通行出帆

▲利通號 ●開往芝罘威海衞仁川 月 日
▲惠康丸 ●開往門司 月 日
▲隆順丸 ●開往龍口 月 日
▲昌平丸 ●開往芝罘 月 日
▲照國丸 ●開往門字今尾 三月一日
電話 一一八、三八五二 惠通行

阿波共同汽船出帆

▲十六共同丸(定期檢查中) ●開往芝罘威海衞 青島
▲廿六共同丸 二月廿七日 ●芝罘威海衞仁川
▲卅六共同丸 二月廿八日 ●開往天津
▲長山丸 三月四日
▲長山丸 二月廿七日 ●開往仁川
▲十八共同丸(定期檢查中) ●開往芝罘
大連市山縣通 阿波共同汽船會社 大連支店 電話 五〇〇一番 六八九一番

奉天大同學院招生

日語專修科第七級(兼習實務) 約五十名
日語專修科第八級 約八十名
日語研究科名(深造班) 約四十名
日語夜學科插班 約三十名
報名 自二月二十日至三月一日 開學 三月三日
學費每學期 第七級大洋拾五元 第八級大洋拾元 研究科大洋拾元 夜學科大洋六元
預備費每學期 第七級大洋五元第八級大洋三元
寄宿雜費及飯費 每學期雜費三元每月飯費約四元
簡章 函索即寄
校址 奉天大南門裏文廟街同 滿電話二五八六號

奉天省金融合作社書記養成所講習生招生廣告

一、資格 (一)公學堂高等科、公學校高級科、或由上記同等以上學校卒業者 (二)滿鐵日語檢定試驗三等合格之程度以上者 (三)年齡十八歲以上未滿三十歲之滿洲國人
一、招考人數 約三十名
一、養成期間 三個月(豫定四月一日開所)
一、養成後之分配 養成後舉行考試畢、分發爲新設各合作社書記
一、養成期間中之待遇 每月津貼國幣貳拾圓
一、書記任用後之待遇 按本人學業、職歷、及養成期間之成績照國幣四拾圓乃至七拾圓之範圍內決定之
一、入所依賴書 (附添自筆之履歷書一份)之受理至三月二十日截止
一、人物考査 三月二十五日施行
大同三年二月 日
奉天省公署內 奉天省金融合作總處

標賣沒收機器呢絨廣告

現本行沒收北華商店欠欵押品大宗絨呢及東興帆布工廠全部機器茲擬全行分別標賣如有願買者請於三月五日以前先來本行疲債清理處接洽驗看前項機器絨呢然後投價標買卽希賜顧爲荷特此廣告
大同三年二月二十日
滿洲中央銀行奉天分行

李文盛失照聲明

敝人於民國十三年四月買得王成章坐落東寧柴草市街基一處東至大道南至大道西至張海北至楊樹尤上有草正房四間已稅買契一張王成章原名街基照一張字號遺忘又於民十八年十一月典得胡王恒坐落東寧講禮社熟地兩段計地二十垧東至馬姓南至程姓西至龐姓北至大道已稅典契一張胡王恒原名地照一張字號遺忘統於上年三月十日駢匪攻街時連同房屋契照一併焚燒除呈請補照外特此登報聲明

惠通行

奉天紡紗廠啓事

各股東均鑒本廠大同元年及大同二年份所得紅利每股應分國幣陸圓九角除各銀行會股東由本廠逕發外其省城安東各商號由各該商會轉發各縣股東由各縣公署轉發此款現已由本廠發出希卽持紅利摺及名章前往各該處領取爲荷

聲鳴滙票遺失作廢

逕啓者大同三年二月九日由四平街中央銀行滙通遼支行照付國幣一千四百元滙票第三百十號一紙遺失除向通遼支行具保領取外特此登報聲明此票勿論被日滿人拾去概作無效
通遼縣仁發合啓

西安縣馬路建築委員會佈告

爲佈告事查本會擬標修城內大什街石路業經議決通過在案茲定於三月十日下午一時在本會(會址暫假縣署市政科)當衆開標凡欲承包此項工程者仰自佈告之日起至開標前一日止每日上午九時至下午三時隨時携帶押款國幣壹千元(此項押款不得標者當時發還得標者開工就緒發還)來會領取圖樣說明書及標單等項切實估計屆期到場親投以憑去取幸勿觀望自悞此佈

財團法人熊本縣海外協會滿洲本部長
前衆議院議員
關東州外藥劑師法律顧問
滿洲取引所法律顧問
同興汽車公司法律顧問
片倉生命保險會社滿洲法律顧問
辯護士 法學士 小山令之
事務所 奉天商埠地馬路灣八號 滿電話 四一一九號

滿洲中央銀行奉天分行

周亦鳴三子結婚啓事

謹擇於陽歷三月七日(陰正廿二日)爲三子周鑫與趙女士麗華在吉垣俱樂部舉行婚禮敬備喜筵除專東恭請外謹此週知
親 世誼 闔第光臨 友 望
周鳴塵亦鳴謹啓 通訊處營口探運局

招聘日文教員

某處擬用日文教員二三名月薪按成績而定志願者至奉天城內大西門裡大同報社接洽可也

失照聲明

啓者敝人不愼致將商埠十二緯路南二百七十一號地一段畝數四分柒厘三毫之永租地照於大同二年十一月三日丟失此後該照無論落於滿外人手一槪作廢特此聲明
奉天十間房萬成館李炳蓮啓

大連機械製作所

營業品目 鐵道車輛、鐵道路線附屬品及信號裝置、鐵橋鐵桁、鐵骨鐵屋、豆油容器、鍋爐類、氣罐、氣機、煙突、各種機械類設計製造据付、鐵鑄物、鋼鑄物、鑄鋼並眞鍮鑄物、酸素瓦斯
本店 大連市沙河口臺山町
分工廠 奉天西塔大街三町目(電話二二〇三番)
株式會社 大連機械製作所

奉天美術專門學校招生

奉天美專函授

專門部西洋畫系藝術師範係體育音樂系女子體育音樂系新生插班生共六十名由二月一日起始報名二月二十六日試驗遼道學生有證明書者免試 函授部鉛筆畫科炭粉肖像科色粉肖像科國畫科水彩畫科油畫科水畫肖像科油畫肖像科隨時報名入學開學日期三月一日各部詳章函索附郵票二分
校址奉天小河沿

旅行經路

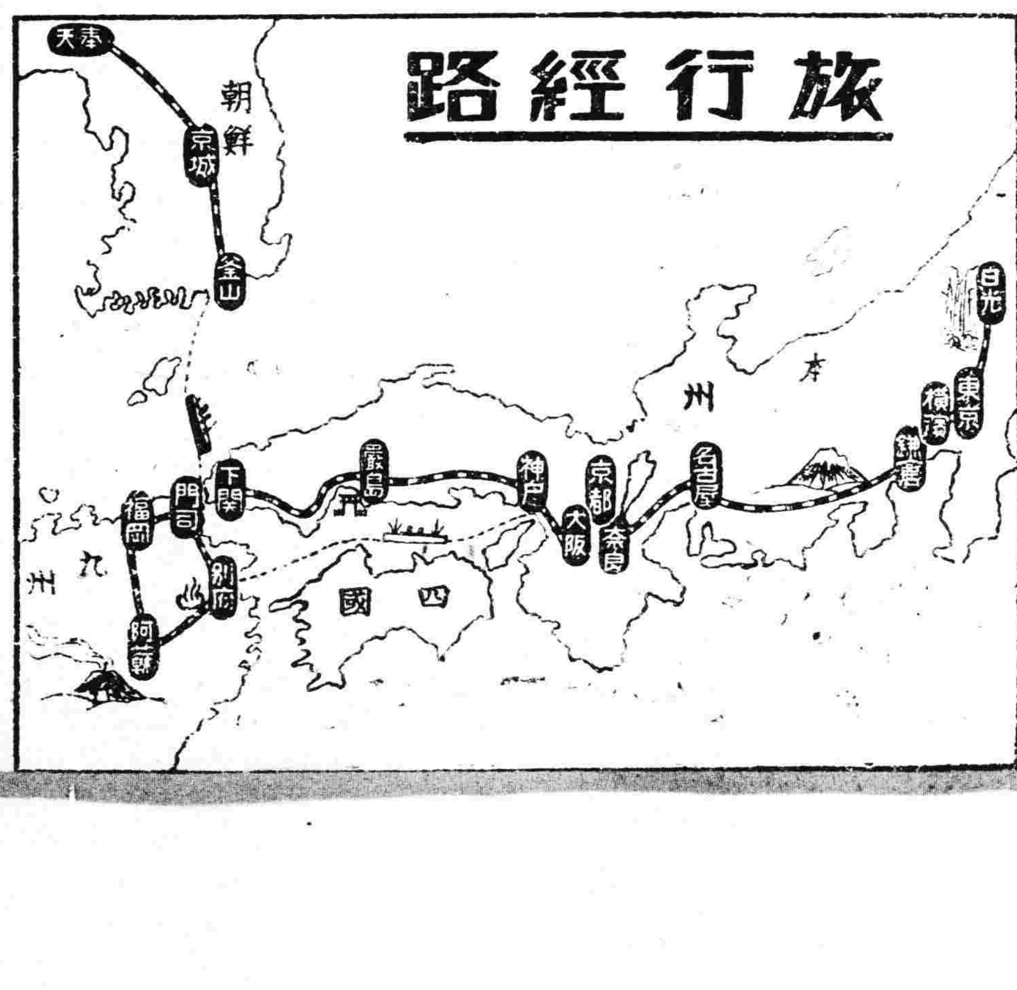

招募第三次日本產業視察團員

●日程 四月三日出發奉天 四月廿三日回到奉天 共計廿一日間
●費用 金貳百貳拾五圓(包含一切之費用)
●報名期 以三月卅一日爲限
●報名所 主催 日滿旅行協會 後援 日本國際觀光局 盛京時報
大連市聖德街五丁目一二四 大連、營口、奉天、撫順、安東、新京、哈爾濱並各地各支社分館分局
●備有希望者將詳細日程表並報名單函索即寄

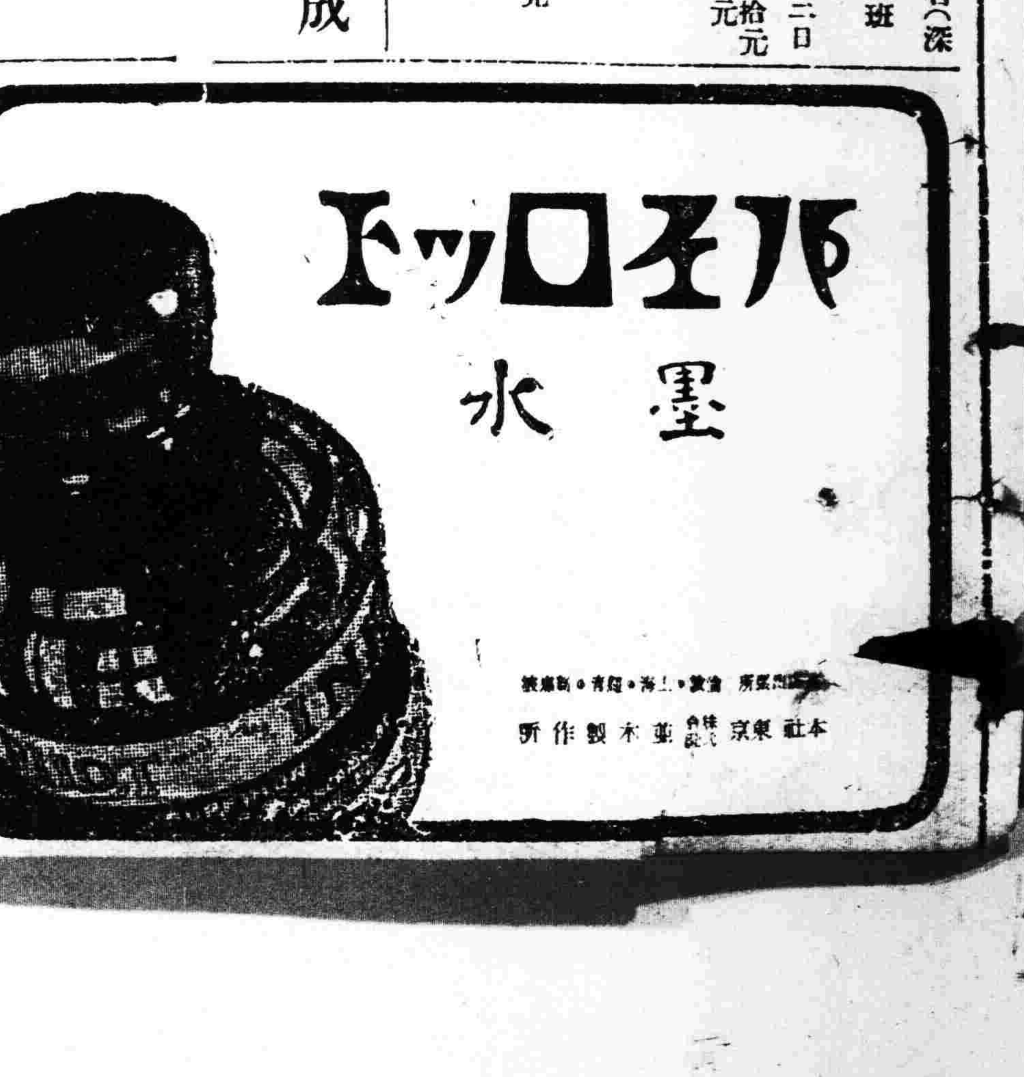

北鐵交涉

俄承認日方妥協案

下月初即可再開

滿方決釋放被捕俄從業員

【東京二十五日發電】北鉄交涉、由昨年秋怪文書事件以來、已完全停頓、但廣田外相、在滿俄兩國間、仍努力斡旋、遂成交涉之中心、因不正事件、於滿洲國司法部、關于摘發被拘禁之六名蘇俄從業員之釋放、及後任問題、並北鉄從業員之任權命問題、先將一種妥協案、於兩國間提示、但於二十二日猶列內夫駐日大使、往外務省訪問廣田外相、陳述受諾之旨、一方滿洲國亦表示欣然應諾之意、見已完全一致、所餘者僅爲滿洲國之拘禁蘇俄北鉄從業員之釋放、如將此解決、則北鉄交涉、即能再開、旋於二十四日夜、滿洲國當局、忽然決定釋放該六名從業員、因此北鉄交涉、已將開始、但其日期、俟後任從業員正式任命後、或於二十七八日、至遲至三月二三日間、似可正式再開、

俄職員繼任者臨時的決定

俄將提價格問題

【東京廿五日發電】北鐵俄方職員繼任者、因已臨時的決定、駐日俄使猶列內夫、行將于一兩日內、向廣田外相提議北鐵價格問題、

日陸軍官將有更動

【東京二十五日發電】陸軍定期更動等事、曾誌前報、陸軍當局、現已決定三月十日間發出命令、此次之更動、爲林陸相就任後、最初之處理、其更動、雖各方面頗爲注目、但林陸相就任後、日期尚淺、且有議會開會中之關係上、陸軍次官、軍務局長、其他各局長之更迭、並參謀本部等中央部之重要人事之更動、現已決定延期至八月更動、但前報之外、關東軍參謀長、亦預定如左之更迭、關于其後任之選定、雖有相當考慮、但參謀本部第四部長西尾壽造中將、似已內定榮陞、該中將之人格見識、在部內爲罕有之人材、故最爲適任者、

關東軍參謀長陸軍中將、小磯國昭、
照令輕轉任參謀本部附、
參謀本部第四部長陸軍中將、西尾壽造、
補關東軍參謀長、
陸軍大學校幹事、陸軍少將、今井清、
補陸軍大學校長、

華救濟絲業

蠶絲改良委會成立

南京訊云、經濟委會之蠶絲改良委員會、十九日晨九時舉行成立大會、首由主任曾養甫報告該會籌備經過及該會宗旨、暨現在外絲在華傾銷之情形、國絲衰落之原因、並今後救濟之步驟、恭爲詳盡、希出席全體委員盡量發表宏見、共圖挽救、旋將各省及各委員所擬救濟改良絲業各項提案交大會商討、計討論各案有（一）江浙絲業代表共提救濟改良全國絲業案、（二）山東省代表提請擬美棉麥借欵一百萬救濟魯省絲業案、其他所討論者計（一）請行政院通令全國各省市免除絲業一切苛捐雜稅案、（二）請政府令行交鐵兩部減輕國絲水陸運費案、（三）請政府酌量增加人造絲進口稅以資防止傾銷案、（四）救濟全國絲業分治標治本辦法案、（五）總會會址及各地應設辦事處地點案、以上各案十九日晨全體大會通過後交付下午舉行之常委會議決定、斟酌進行各項工作之緩急與步驟、曾養甫十九下午六時歡宴到京蠶絲界領袖及該會委員云、

對於美提高銀價策

華財界電美求反省

【上海二十五日發電】中國經濟界、因美國提高銀價政策頗呈狼狽、中國銀行總裁等及民間有力者、已于二十日聯名致電美大總統、以爲對中美通商有悪影響、求其反省、一方國民政府、現悉心研究銀對策、

望月撤回辭表

政友會轉向

【東京二十六日發電】爲望月氏辭任問題、政友會之島田內田砂田三總務、及山口幹事長、走訪望月長老、百般慰留懇其打消辭意、而望月氏亦有感于中、遂允許無條件撤回議員之辭表、

（又電）政友會於二十五日在芝三緣亭舉行院內外總務會、決定今后黨的進行方針、及對付政變及議會之對策、其要旨如下、

一、確立政策、謀政黨之聯携

一、對付議會及政治方針、以臨一般政策本位、因之政策確立時、謀獲得民政國同之同意而向現議會提出決案議、要之以政策爲中心之聯携運動根本方針、茲已決定、而民政國同對之、將出如何態度、極爲一般所注目、

翁傷經過良好

杭州訊云、翁文灝病勢經過甚佳、十八日晚三次、經院醫進以安眠劑、方熟睡自十八晚迄十九晨共進牛乳、葡萄精雞汁、開水、並添飯米湯、重八兩、十九日晨脈搏七十八、呼吸十七、體溫三十六度六、國府醫院醫生費聲壽沈克非已返京、德醫恩克斯亦返滬、現祗牛惠霖一人診治云、

又訊、翁文灝十九日上午情

齋藤首相病癒昨日登院

日政局頓呈緊張

此兩三日之趨向尤堪注目

【東京二十六日發電】齋藤首相、因病態漸愈、決于本日開始登院、以齋藤首相之登院爲契機、自二十三日饗宴以來得保小康狀態之中心問題綱紀問題、院內院外、復見緊張、二三日內、對今後政局動向之危機、關係至巨、莫不重視、即在齋藤首相約二星期間之臥病中、未生意外進展之鳩山文相綱紀問題、與査問會進行之同時、鳩山文相之進退、已成不可避之事實、關聯所繫、現內閣之進退、亦有波及之勢、値此重大危局之際、因首相病中開會時、貴族院豫算總會席上、各派諸問題、曾保留首相答辯之關係、質問將集中首相一人、尤將及於綱紀問題、已無疑問、故二十五日首相復招幅切書記翰長至其私宅、進行協議、尤以二十六日登院後、院內內閣長老高橋山本兩相會見、微詢綱紀問題以下、追加預算等重要問題、暨關聯政局形勢之內閣方策等意見、因齋藤首相之登院、一般預測、閣僚間之往來、將相當頻繁、二十八日査問會之推移、及貴族院之追及、事態將急形急轉直下、而齋藤首相、如何處理政局之動向在此兩三日之形勢、對今后政局之所趨、關係至巨、故莫不特別注意、

修明內政

中國今日之外交方針

須求生產建設（一）

汪在行政院紀念週講演

南京訊云、國府行政院十九日紀晨念週、汪院長報告生產建設爲今後努力方向、略謂十一日與蔣聯名通電、重申救亡圖存要旨、注重治標莫急於剿除共匪、治本急於生產建設、剿匪在過去一年中、蔣督師南昌、調度得宜、將士用命、確得不少進步、除戰略優勝戰術敏活外、碉堡建築與公路開闢、亦其制勝主要原因、循此以往、鍥而不舍、敢信剿除共匪、必能確有把握、至於生產建設、不但需要人才、且需要物力、以中國經濟落後現狀、國內應行建設之生產事業甚多、能見諸實行者甚少、自不免使人氣餒、甚至懷疑所謂生產建設徒託空言、現在全國各機關僅有維持費、並無[illegible]費、在剿匪期間、即軍隊之建設費亦無着落、所以對生產建設前途遽抱樂觀、實在過早、但充實民力、發展國力、除生產建設、並無第二條路、吾人不能不於萬分拮据之中籌劃進行、縱無大規模、至少要從小的做起、不能行新計劃、至少要整頓舊的、不能從積極方面謀發展、至少要從消極方面補除積弊、盼望以不斷的努力、積少成多、不敢說兩年來成功多少建設事業、但[illegible]部抱此決心、爲生產建設盡了[illegible]做工作、今且就鐵路交通方面舉例、以明生產建設是一種實在之努力、是過去曾努力之事實、是今後要努力之方向、絕非做標語口號之宣傳、先講鐵路、鐵路爲全國交通之命脈、故政府在最近兩年來、對此種工作、一爲整理舊路、一爲興築新路、計先後修築最重要者一爲民國二十二年來從未接築自兩廣達長江之粵漢線、今已動工、三年之內可望完成、二爲通陝甘之隴海線、預算本年雙十節前後可達西安、三爲通長江上下游之浙湘線、此爲完全新築者、粵漢成、則中部南北有直通之幹線、隴海成、則西北有開發之可能、浙贛湘一線成、則東南數省經濟文化之密接都較便利、此外如隴海線老窯碼頭之建築、京滬線上海北站之修復、首都輪渡工程之完工、浙省杭江鐵路之告成、以及其他由民間經營者尚多、於此有須注意者、修築鐵路、必需鉅欵、在經濟落後之國家此種鉅欵、惟有募借於資本充裕之國家、既要招致外人投資則對於今後之投資不能不明示其保證、故政府對於鐵路信用頗爲重視、在一定條件之下、政府極願與外資合作、並願盡力維持信用、保障投資人之利益、以前欠付外人鐵路債務、政府確有於維持兩方利益之下加以整理之決心、最近兩年中對鐵路各種債務、無論中外、皆定有相當之償還辦法、國有鐵路債務、舉其要者約分（一）合同借欵、（二）材料借欵（三）短期借欵三種、關於第一種、計津浦、京滬、滬杭甬、道清、汴洛各路之債欠、皆有相當之債還辦法、並已先後實行、北寧路之債務則均照合同履行、關於第二種、計兩年來各路之材料欠欵、已整理償還辦法者、計英美等國商家債務共有一萬萬元、第三種短期借欵多欠本國各銀行、亦皆有相當之償還辦法、並皆已次第實行外國債權人往往對中國鐵路不能按期還本付息、嘖有煩言、政府對於債務拖欠、當然表示歉意、但有兩點希望債權人注意者、一、鐵路債權人須知、因一時時局影響、債務致有拖欠此乃各國常有之事、中國鐵路財務不振、原因甚多、不能盡歸咎於某一事或某一人、譬有數路建築未終、歐戰遽發、欵項不能依照合同繼續募集、因之工程中輟、然已投之資、仍應逐年計利、鐵路財務狀況、遂陷於極端困境、此其原因、皆在歐戰之暴發、既不能責備債權人、亦不能責備中政府、又如世界銀價跌落及最近世界經濟衰敗、致中國鐵路局一方債額增多、一方收入減少、直與天災無異、任何國家無力制止之、不能獨責中國、其二鐵路債權人須知中政府並非賴債不過清理債務之前途、仍在鐵路之整理與復興、如鐵路整理復興、收入增多、則債權人之利益自可保障、所以要整理鐵路償還債務、非債權人與中國政府切實合作不可、次講交通交通事業之最重要者郵電航近年民用航空、亦交通事業之一、就郵政來說、我國舉辦新式郵政、迄今六十餘年、其規模制度本極發達、且年有盈餘但近年水災匪患、益以東北事變、致郵政經濟虧折達一千萬之鉅、內部業務亦漸形退化、政府年來悉力從事於郵政本身事業之整頓及儲金滙兌事業之發展、以現在之經濟狀況而欲整頓郵政本身事業、唯有採取緊縮政策、節省經費、擴充業務、

陸軍飛機代替後

美航郵成績不佳

【華盛頓二十四日發電】美國政府破壞與民間航空會社之契約、由本月中旬、使用陸軍機、作航空之運輸、然至現在已有五名死者、與三名之負傷者、飛機之毀損、竟達十數架之多、一般觀之、均感不安、於最初即現此等不幸事件、在陸軍側殊覺遺憾、然而余等之意氣、決無沮喪、而此等事件、決非特別異狀云云、作此强硬言辭、一方陸軍省側、亦稱此次之飛行、因以前未有充分之預告、即行開始、並天氣亘美國全國爲最惡時期、而始於此時、是以事故之發生、不爲無因、於茲依十年之統計、即陸軍之飛行士、每年平均、亦有四十七名之死亡者云云、更大部分美國東部之空輸會社、由於此次之破壞契約而頻於財政之危機、一方現在之歐美航空會社、於今後旅客郵件之輪送仍照普通成案、繼續施行、恐將爲不可能、

普綏軍均抵臨河

傳劉竄往涼州傳即返綏

歸化訊云、王靖國部田樹梅[illegible]建與兩旅、趙承綏部騎兵、均抵臨河、趙十九日來綏晤王靖國、即赴臨、趙之騎兵司令部十九日由大同移包頭、駐綏晉砲兵團長李柏慶定二十日赴包、砲兵大部已抵臨河、傳部七十三師、二十日開始、由綏西開、綏各縣日來爲支應軍差呼籲、省府決撥欵救濟、綏市徵駝九百、包頭百隻、已出發雁北各縣所徵之騾一部到齊、傳孫軍劉月亭部突出、竄涼州寧夏近來無戰事、

北平訊云、擔任討伐孫殿英之晉綏軍、總數約爲四萬人、現正陸續前進、關於軍費給養等問題、總指揮傳作義氏正與何委員長切商中、傳氏返綏確期刻尚未定、在平尚有一二日勾留、返綏後將先至包頭、相機佈置、然後再行西進、至某要人赴廿一節、關於方面並未聞知云、

又訊傳作義氏來平後、對孫用兵計劃、與何委員長當面商定、軍事由晉綏全力擔任、兵站補充由軍分會援助、刻正撥發應用物品、傳氏約一二日後即行返綏、抵綏後將親赴前方視察、而授機宜與前方將領、惟此路交通頗不便、由三聖公至磴口縣、約三百餘里、中有沙漠橫亘、沿途無一居民、在輸送宿營上、一切均感不便、以後、據軍界預料、孫久不得意於寧夏、軍心渙散、連日以來、即對寧夏省垣、亦無力攻擊、孫之目的爲侵佔地盤、晉軍出其後路、將使彼驚慌失措或不敢再與此生力軍接戰、故晉軍達到相當地點、孫爲避戰計、或即率部南竄、其目的地將仍偏重隴東及甘陝交界之處、該地有固源大道、可以通行大軍、陝北地方貧瘠、由路崎曲、不能久據、或不致起孫覬覦云、

又訊、軍息、寧夏二月十八日下午二時電、衛略（一）寧垣戰況迄無變化、（二）條（十七日）晨我第□師騎兵旅馬忠義部及十五路兵馬光宗部、於距新城北約二十五里之梁渠抄附近、俘虜孫殿英派至該處偵査情況之參謀及步騎傳令四十餘人、大小槍三十餘支、馬八匹（三）孫因節節失敗、已將僞前敵總指揮劉月亭撤職、孫本人現到大小禮拜寺一帶等語、又羅炳勳、胡毓坤、戴翼翹等、向孫作最後勸告、對孫部安置辦法、決定三處地點、即騎兵由于世銘率領駐甘者、步兵由劉月亭丁綍庭率領、分駐綏遠寧夏、電文昨日拍出云、

歸化訊云、趙承綏騎兵司令部二十日由包移臨河、王靖國七十師部由綏西進、傳部七三師部定二十一日由參謀長苗玉田率領赴包頭、轉臨河、二十日七三師開始出動、由包到臨行軍困難、省府分撥安北、五原、臨河三縣政府數萬元、令購糧秣、刻尚無法辦兵站、趙承綏、王靖國俟傳返綏後西進

又訊、晉綏軍出動臨河後、前線已過三聖宮地方、孫殿英自被免職後國府對孫決張撻伐、故所有孫部後方辦事機關早經封鎖、辦公人員亦停止活動、北平軍分會前令省府以孫在津設有無線電臺每日往返傳遞消息、着令公安局偵査取締、公安局二十日下午、派員赴英工部局交涉、請派員協助、同往英租界福順里某號搜査、結果搜出無線電收發機一件、惟辦事人員多已他往、故將機件帶回英工部局、日內即轉送公安局云、

電送電影

映出天然色成功

【東京二十五日發電】研究電送電影頗有名之早稻田大學工業部部長山本博士、此次電送電影映出天然色成功、各方對此劃期的成功、頗惹注目、

北平訊云、關於晉綏軍出兵剿孫問題、傳徐二主席來平後、於作戰方面之問題均已商妥、惟關於交通運輸補充給養等、急待與軍分會詳細商定、以便軍用、業由傳氏詳細開單、送請何委員長批准撥發、綏寧邊境地方貧瘠、不但運輸用具毫無、即人伕亦無從覓僱、故兵站需用之車騾人伕均徵自晉北、千里齎糧、耗費倍增、預計用兵一月之費用、僅運輸給養兩項、即需三十萬元、傳氏總結軍符、關於此點、須俟何氏批准後、方能返綏、晉軍動員之部份、均已出動、兵站勤務、亦開始辦理、各統兵將領已齊集綏遠城、連日有電催傳氏早將兵站所需頒發、並望傳氏早日蒞軍、以便面承指授、各將領俟與傳會談後、即馳赴前方、策動軍隊、向孫作戰、傳本人亦急欲離平、今明日內或可將兵站之事辦妥、傳氏離平後、徐永昌氏將仍留平接洽未完事宜、邇來北方天氣漸暖、黃河殆將開凍、河套作戰宜於加緊進行也云、

張學良

抵漢談話

【漢口二十五日發電】新任豫鄂皖三省剿匪副司令張學良于二十五日晨抵漢口、對記者畧談、此次因中央之切望、決在當地担任剿匪軍事、關於東北軍之移駐、當與蔣介石商決至余北上期、尙未決定、暫先在當地滯留云云、

海河底將修隧道

預計需款一百五十萬元

天津訊云、本市特別第一三兩區海河下游、河面寬廣、水流激猛、兩岸交通、向賴擺渡小船聯絡、載重車輛、則須繞道運輸、極感不便、工務局前曾設計興修鐵橋、旋復因故停頓、近者特三區公署以査該地界瀕海臨河、毗連租界、果能從事交通建設、不特繁榮可期、即整個津埠商務、亦易發展、該署主任陳東昇氏曾出席上次市政會議、陳述意見、建橋工程因以重提、經市府方面核議結果、認爲海河輪船往來頻繁、如建橋樑、則通行勢難自如、不若修隧道之爲愈、建築隧道地址、擇定在特一區福州路口、穿過海河河底、至特三區舊俄花園迤東一帶、日前業派技術人員前往勘測、昨經記者探悉施工計劃大要、初擬於海河開闢隧道、兩岸出入口處、均築成大坡皮、旋以此項坡度辦法、於工程實用頗多危險性、故兩岸出入行處、決改採用大型昇降機、俾便車馬行人通過隧道、河面輪船、仍可暢行、據預算工料用款共需一百五十萬元、決移用海關一二五附捐、以利進行、聞將來或須組織一委員會、專司設計事宜云、

環繞奧國問題

德意關係微妙

意外次赴奧協議重要問題

【羅馬二十四日發電】意大利外交次長史卑第氏、訪問維也納、協議中歐普羅克形成、暨其他對奧獨立有關各問題之結果、意大利與陰謀併呑奧國之德國間關係遂俄爾至極度緊張、問題之重心、要爲奧國獨立問題、與多腦河沿岸諸國間之經濟問題、史卑第氏在維也納及布達佩斯特兩地方對此問題、與匈奧兩國當局作愼重之密議、關于意大利此項提案、極可重視、對奧匈兩國、不啻與以通過特留斯特而出海岸、尤以休納地方、亦包含其中、惟對此計劃之實施爲奧國獨立不可欠缺之條件、環繞該問題、今後德意兩國之舉措、影響歐局、實匪淺鮮、故一般對之、極爲注意、

【倫敦二十五日發電】以意外部次長史卑第氏之訪問布達佩斯特與維也納爲契機、意大利之中歐進出政策、果臻其具體的形態、以意大利爲背景之多腦河沿岸諸國之政治經濟大同盟運動、已積極開始、同時向來比較友好之德意兩國之空遽惡化、故對今後形勢之推移、與奧政局之動向、頗爲德人所異常懸念者也、蓋自希特勒政府出現以來不惜用盡手[illegible]計、進行德奧合併運動之德意志、對意大利之進出中歐極感不悅、對于由意大利主盟之多腦河大同盟團結、極其神經過敏、而一方意大利亦從大同盟先決條件的奧大利、確保獨立之立場出發、對拿蒂斯之援亂奧國、頗抱反感、對二十日奧國拿蒂斯首領哈比希氏限多爾福斯首相、在一週間決定是否與拿蒂斯政府仝樣的最後通諜之要求、認爲威脅奧國獨立、極度憤慨、業已非公式聲明於必要之際爲擁護奧國之獨立、即訴諸干戈、亦非所惜之意、因此則蔭蔽中歐政局之一塲風雲、採與最後通牒之滿期、而遂徧滿狀態、同時意大利將以何策對之、此誠決定多腦河沿岸諸國運命者也、故成爲衆目之焦點、

行市 廿六日

條銀標金

項目	價
倫敦現塊銀	二〇片一六分九
仝遠卯	二〇片八分五
紐約銀塊現行	四六仙八分三
孟買銀塊現行	五六留比一六分三

上海標金 午前

開行	下市	大價	小價	午後開行
九四六圓九	九四一圓七	九四二圓八	九四〇圓三	九四七二

中外匯兌

項目	價
英美滙兌	五弗〇八仙分
美日滙兌	三〇弗一二七
日美滙買	二九弗八分一
日美滙賣	三〇弗八分
美國上海滙	三五弗五〇仙
上海東滙買	一一七圓四分一
上海東滙賣	一一七圓八分五
上海美滙買	三五弗八分
上海美滙賣	三五弗一六分三
上海英滙買	一先四片一六分九
上海英滙賣	一先四片八分五

各地錢鈔

奉天城內滙兌	價
現洋票滙上海	一、〇二七
現洋票滙中鈔	……
金票滙中鈔	……
現洋票滙天津	一、〇二七
大連滙上海	九六圓三三五〇
大連滙烟台	九五圓八七五〇
安東滙上海	七二五元五〇

【奉天】●日站金票（午前）（午後）

	午前	午後
開行	八七、五〇	八七、六〇
下市	八七、六〇	八七、七〇
大價	八七、六〇	八七、七〇
小價	八七、五〇	八七、六〇
安數	二萬	……

●全國幣對金票現行

午前		午後	
九點	一一四、二〇	一點	一一三、八〇
十點	一一四、〇〇	二點	一一三、九〇
十一點	一一三、九〇	三點	一一一、八五

●鈔票行

	午前	午後
開行	一〇、六八	一〇、六八
下市	一〇、六九	……
大價	一〇、六九	……
小價	一〇、六八	……
安數	一萬	一千

●同現行

午前		午後	
九點	一〇六、八五	一點	一〇六、八〇
十點	一〇六、八〇	二點	一〇六、七〇
十一點	一〇六、七〇	三點	一〇六、七五

●奉天城內錢鈔

項目	價
大洋換金票	一、一三八
鈔票換現大洋	一、〇六七
哈大洋換現大洋	[illegible]
天津中交票換現洋	一、〇二六

【大連】●鈔票對金票（午前市）

	近卯	遠卯
開行	一二二、六〇	一二三、三〇
下市	一二一、八五	一二二、六五
大價	一二二、〇五	一二三、五〇
小價	一二一、六〇	一二二、〇〇
安數	二九九萬	五五三萬

●同現行（午前）（午後）

午前		午後	
九點	一二二、八〇	一點	一二二、一五
十點	一二二、六五	二點	一二二、一五
十一點	一二一、七	三點	一二二、〇〇

●鈔票對小洋票現行 一四〇、九〇

●現洋票對鈔票現行 九五、五七

【安東】●鎮平銀對金票 午前 午後

	午前	午後
近卯開	一六、二六	一六一七
又下市	……	……
遠卯開	一六、二三	……
又下市	……	……

【開原】●金票對國幣現行（午前）（午後）

午前		午後	
九點	一一四、五五	一點	一一四〇〇
十點	一一四、二〇	二點	一一四〇〇
十一點	一一四〇〇	二點	一一四〇〇

【新京】

項目	價
●鈔票對金票	一二二、一〇
●現洋票對金票	一一四、七〇
●鈔票對現洋票	……

【哈埠】●國幣對金票現行 午前 午後

午前		午後	
十時半	一二、四三	一時	九三、七〇
十一時	一二、四三三	二時	……

各地豆糧

【奉天】●日站大豆百片大洋 午前開行 午後開行

月	午前	午後
月	……	……
月	……	……
月	……	……
月	……	……

奉天市內豆糧

品名	價	品名	價
大豆	〇、八〇	蘇子	[illegible]
豆餅	一、一〇	稲子	[illegible]
豆油	一、〇〇	大麥	[illegible]
白小豆	一、一〇	小麥	[illegible]
小豆	〇、九〇	高粱	[illegible]
花小豆	一、一〇	包米	[illegible]
吉豆	〇、六二	粳米	[illegible]
合豆	〇、七五	元米	[illegible]
青豆	一、一〇	小米	[illegible]
麻豆	一、一〇	江米	[illegible]
豌豆	〇、六〇	稲米	[illegible]
稗子	〇、五〇	秫米	[illegible]
穀子	〇、三三	芝麻	[illegible]

【大連】●大豆（白斤）（鈔票價）

	午前開行	午後開行
現帶袋	三、三〇	三、二四
現帶袋	……	……
二月底	三、二五	三、二五
三月底	三、三〇	三、三〇
四月底	三、三九	三、三三
五月底	三、四〇	三、三三
六月底	三、四五	三、三七

●豆餅（光鈔、票價）

	午前開行	午後開行
現行	一、一〇	一、〇七
三月	……	……
四月半	一、一〇五	一、〇八五
五月半	一、一〇〇	一、〇九〇
六月半	一、一〇五	一、一〇〇
七月半	……	……

●豆油（一箱）（鈔票價）

	午前開行	午後開行
現行	八五〇	……
二月半	八二五	八〇
七月半	……	……

●高粱（百斤、鈔票價）

	午前開行	午後開行
現行	一、七五	……
二月底	一、七二	一七七
三月底	……	……
四月底	一、七八	……
五月底	一、八二	一八三
六月底	一、八五	一八六

●大連麻袋（一枚、金票價）

品名	價	品名	價
現貨	三、八〇	現貨	三八〇
三月卯	三、七八	三月卯	……
四月卯	三、七九	四月卯	三七九
五月卯	……	五月卯	……
安數	二萬	安數	一萬

【新京】●大豆（一石、鈔票價）（前午開行）（午後開行）

月	午前	午後
現行	……	……
三月半	……	……
四月半	……	……
五月半	……	……

●高粱（一石、鈔票價）

月	午前（開行）	午後（開行）
現行	……	……
三月半	……	……
四月半	……	……
五月半	……	……

【哈埠】●大豆（壹甫特現洋價）（午前開行）（午後開行）

月	午前	午後
三月半	……	……
四月半	……	……
五月半	……	……

●小麥（仝上）

月	午前（開行）	午後（開行）
三月半	……	……
四月半	……	……
五月半	一二二	……

國外商品

●紐育棉花（直）十五錢（昂）

月	價
三月卯	一二仙〇二
五月卯	一二仙一七
七月卯	一二仙〇
十月卯	一二仙四四
十二月	一二仙五四
一月卯	一二仙五八
現行	一二仙四〇

●印度棉花（圓）二十錢（跌）

項目	價	備考
羅卜吉印	二〇八	留比
沃課拉印	一八二	留比
高邁魯印	一四〇	留比

●大阪棉花

項目	價
近卯	……
遠卯	六一、六〇

●大阪三品（線綿）（壹捆）金票價

月	午前（開行）	午後（開行）
二月底	二〇六、七〇	二〇四、九〇
三月底	二〇〇、六〇	二〇〇、〇〇
四月底	一九九、九〇	一九八、九〇
五月底	一九九、六〇	一九八、一〇
六月底	一九九、五〇	一九八、一〇
七月底	一九九、五〇	一九九、二〇

●大阪綿布現行

品名	價	價
龍〇細布	六、七〇	六、九〇
人鱼細布	七、一〇	〇、九〇〇
白羊	四、八五	二〇、〇〇

●橫濱生糸

項目	價
近卯	五九六〇
現貨	六一五〇
遠卯	六二四〇

●神戶豆餅

月	價	價
二月底	三、八七	……
三月底	三、一八	三、一六
四月底	……	……
五月底	三、二二	三、一九
六月底	三、二一	三、二一

美容藥料 花顏水

皮膚能令人之外貌最易遷變雖然生成美麗嬌容若任皮膚自成粗陋非獨不得維持原有之美且不能發揮天性之美皮膚之關係於美醜有如此也常聞世間自嘆其容貌醜陋者實屬不稀此又人生最大之遺憾茲有日本皮膚科專門大醫小島先生多年研究出自心裁發明一種良藥精製而成美容藥水名曰花顏水僅以數滴滴入洗臉水中該盆內之水即逢藥水而變色如乳其馨馥郁烈鼻雖鮮花如玫瑰與蘭花亦退之步且合衛生善治皮膚所發小瘡如面皰雀班粉刺酒刺汗疹頑癬煙氣紅點晦色油光瘰癧等諸種討厭之物凡老幼男女皆可使用花顏水均得轉醜成美花顏水特色最能完全皮膚乃成色艷使姿容倍極光耀足稱最上妙品請試一瓶以證本藥房之言之不謬矣

發賣處 大連山縣通 順和公司大藥房

藥價 大瓶壹元 中瓶五角 小瓶三角半

各埠大藥房洋貨舖均有代售就近採買爲幸

固拉普 双美人牌牙膏

世界的品質 近代的香味

東京 大阪 中山太陽堂本店

一切皮膚病之外用常備藥 愛膚膏

疼痛搔癢立刻止住

素以効能卓越而著名之愛膚膏殺菌力强大毫無刺激痛癢立止擦數回立奏卓効故有皮膚病者須從速治療請購良藥愛膚膏一試此藥專治頑癬脚氣足爛陰囊癬金錢癬牛皮癬疹癬鵝掌風濕疹凍瘡火傷創傷擦傷胼胝(生鷄眼)陰毛虱毒蟲咬傷靴傷酒刺粉刺面皰雀斑汗疹丹毒潰瘍陰部痒疹陰部潰瘍口瘡耳瘡頭瘡糟鼻子鼻瘡痔瘡此外皮膚諸病一搽立好効驗如神世之患皮膚病者請一試以知敝舖言之不謬矣總批發處

藥價 大盒金票一圓 中盒金票五十錢 小盒金票三十錢 試用盒金十二錢

總批發處 大阪市東區淸水谷西之町 振替大阪三四五 順和公司

大連市山縣通一丁目振替大連三七六五電話六七六五 順和公司支店

代售處

奉天四平街 大德生大藥房
奉天鐘樓南 中西大藥房
奉天鼓樓南 歐美大藥房
奉天鼓樓南 永年大藥房
奉天鐘樓南 歐美大藥房
安東中富街 東益醫館
撫順[illegible]西 平記大藥房
長春北門外 中西大藥房
長春北門裡 興亞大藥房
遼陽什字街 天錤成
營口二道街 中西大藥房
營口魚市口 五洲大藥房
營口永世街 興亞大藥房
營口西大廟 義興成余記
吉林粮米行 五洲大藥房
瓦房店新市街 德記大藥房
大連市監部通 華泰大藥房
大連市奥町 華西大藥房
西崗子永樂街 德記西藥
普蘭店平安街 德順藥房
金州城裡 德記藥棧
西崗子平安街 廣生堂
海城城裡 華西大藥房
鳳凰城南街 中西大藥房
天津估衣街 藻記公司
北京大柵欄 華美大藥房
北京大柵欄 老德記藥房
北京前門外 中美大藥房
天津日租界 同春大藥房
▼其他各埠大藥均均有代售▲

銀仁丹

冬日圍爐 滿室生春
口啣仁丹 其味雋永

主効
腸胃整腸 虛弱貧血
船車酔暈 強壯補血
心身過勞 痰咳
惡酔宿酔 消化不良
榮養不良 病後衰弱
頭痛眩暈 惡心嘔吐

常備林藏仁丹總行 森下博大藥房

首都舉行嶄新慶祝大典
曠古所難逢 世界之創舉
化裝飛機翔空 天際廣播電語

【新京專訊】輝皇燦爛之登極大典、已迫在目前、預想當時之莊嚴隆重、將爲曠古所難逢、玆悉屆時除一般盛大慶祝方式外、並由新京特別市公署、備飛機四架、翔空祝賀、其中二架、爲化裝機、其外二架、一爲散放傳單秩序單插畫、及一切關於大典新聞紙類、一爲空中廣播機、當時在空中以無線電隨時廣播各地慶祝消息、并慶祝音樂、此種慶祝方法、爲世界之創舉、聞其駕颺時間、爲當日午前十時至十一時、午後一時至二時云、

軍事犯 亦蒙恩赦

【新京專訊】新帝登極大典之恩赦、中央奉到明令、對於軍事犯、亦應辦理大赦、該部當即電令各省軍事最高衙署、凡各軍所處罰監押之犯人、除制逆政治反動以外之軍事犯、應由各省警備部酌核情形、減輕處罰、或特赦、以示新帝登極之優渥恩典、故該部軍法課訂定特赦條例、同時頒發各警備部遵行云、

各縣教練所 均照例開學

奉天警務廳、查各縣警察教練所、各班學生、均行畢業、爲造就警察學識起見、特於二十四日、通令各縣警務局長、均各照例開學、以資造就完成警察人才云、

慶祝警備完竣 參典者已赴京

關於大典期間、奉天市內一切警備情形、已詳誌本報、玆悉於市內小西門上之紀念塔、及大小西邊門之慶祝牌樓、並入會會場十王亭院內之講壇地帶工事、均已裝置妥協、一切設施、備極華麗、同時關於警備事項、亦由第一期而入第二期、警備期間、市內除由各區警察署加所派出勤外、更由警察第一第二及警察馬隊、巡遊協防、爲期萬全計、凡各關衝要地方、更由警備軍設置警備、極爲周密、關於奉天省被派赴京參與大典之民政廳長趙鵬第、及縣民代表瀋陽縣長許桂桓、及商民代表方煜恩、均於二十五日以來、先後由奉赴京、以便屆期參與云、

奉山路通告 懸掛國旗 應注意事項

奉山鐵路局、昨通令各站云、關於國旗及總局旗、交叉揭揚時、應注意事項如下、一、滿洲國旗、與日本國旗、交叉揭揚時、應將日本國旗、立於自外部內向之左方、將其旗桿露于外面、二、滿洲國旗、與總局旗交叉揭揚時、應將國旗立于自外部內向之左方、將其旗桿露于外面、

天氣豫報

廿七日 北西風 晴
廿六日溫度 最高 一度八 最低 零下一五度五

拘禁中之北鐵俄員釋放以後
滿俄關係頓趨良好
北鐵抗爭幾圓滿解決 東京會議亦良好進展

【新京專訊】關於北滿鉄路拘禁中之蘇聯職員六名一案、已於二十四日、午後七時釋放、近將歸國、至其後任處長、應俟北鉄理事會另行正式任命、但暫時則由北鉄管理局長、及蘇滿兩副管理局長之署名、任命代理處長、至此北鉄此項案件、遂告一段落云、

又電、北鉄俄員釋放以後、滿俄關係、驟形良好、目前北鉄辦事方針、亦經雙方商定如下、

一、現在滿俄双方之代理處長得將此免職、於正式處長任命之前、暫時由北鉄管理局正副局長（滿俄人）會議後、任命臨時處長、

一、俄員六人之後任、在滿洲國側同意之下、得於北鉄理事會決定之、

一、北鉄管理局長、不得自己裁判罷免滿人職員、

一、將已免職之滿人職員、得即時復職、

于右項條件下、遂已圓滿解決、爰是滿俄東京會議、遂亦爲之良好進展、

令各縣繳銷 運貨不適証

奉天市商會一於二十四日通知各商云、爲通告事、案准奉天稅捐局第四一四號函開、逕啓者、案查各商起領之運照、係爲貨物行運之憑証、理應審愼保存、遇來各商等所起出之運照、如因故變更或遺失、及不適用等、多自行留存、或隱匿並不到局報請註銷、致碍查核、非經本局查究、則不肯到局聲請明、殊屬與章不合、嗣後各商民等所起出之運照、如有因故不能適用、及遺失等情節、應隨時到局聲明、或聲請繳銷、不得任意留存、以符定章、而便查核、相應函請貴會查照、希即轉飭所屬各商民等、一體遵照辦理如再經查覺隱匿不報者、定予從重懲處、仰各凜遵、是爲至要、等因到會、合函通令各商號、一體知照、特此通告云、

奉山乘務員司違法敗露
車隊長檢票員等 僞造補票漁利
局內幹部職員似亦有關

奉山鐵路往返行駛之旅客列車內乘務人員、率皆相沿舊軍閥時代之惡習、對於一般鄉愚乘客、橫加欺壓、種種黑暗情事、不一而足、惟旅客等因多不欲較、故迄無重大事件之發生、於是是項員司之一切違法事件、其弊端逐次擴大、直至本月二十四日、竟因分贓不勻而起內訌、卒至事被當局所聞、即時逮捕、除少數聞風遠颺外、餘者多已緝獲嚴訊中、聞此次被獲及逃逸者、均爲列車中之高級路員、以車隊長爲大多數、檢票員次之、該等自奉山路開始後、即從事違法、一切極爲嚴密、直至今日、方始敗露、可謂惡慣滿盈矣、

據聞該等此次之違法事件、係因該等在列車內行使其僞造之補票賬簿、及已發之旅客車票、往返在車內推銷、因該等職司查票驗票、故對於是項僞造及行使之票價情事、混而不問所得之款、大衆明分、聞是項行爲、業已數載、從中漁利、爲數極鉅、因該等不法分子、多與該路局幹部職員有關、將來事態或將擴大、亦未可知、

玆將此次被捕審訊之車隊長、及在逃車隊長等姓名誌下、已逃車隊長、僞程權德、單煥章、劉希紳、吳富生、楊中文、

被捕檢隊長、僞唐繼先、周武陽、郎俊濤、劉宗瑞、

被捕檢票員、于德永、苗忠良、崔耀庭、該等捕獲之不法員司等、均皆因於總局嚴重審訊中云、

南關警匪互擊 殃及行人

警察第三署管界、工夫市分駐所境內、德元酒店胡同、門牌第三百四十八號、日商大吉公司、二十五日下午三時許、突有胡匪四人、各着便服、腰佩手槍、僞稱購買物品、闖入屋內、旋即出槍威嚇該公司執事楊吉、勒索財物、當將該公司之存款約二百餘元搶去逃逸、旋由該公司人員追出、報告該地值崗交通警士、即由該警報告小南門分所、通飭各方警備、於警察等在該地察言胡同地方設卡時、因見四人行走倉皇、擬即嚇令停步、將施行檢查時、該四人因係行搶胡匪、因見警察擬行檢查、當即出槍射擊、警方爲自衛計、立即還擊、一時槍聲大作、在此槍彈橫飛中突有行人一名、中彈倒地、而匪等則已逃走無踪、旋經視察邊門裡興順湧布莊之柜夥、名唐子相、現年十八歲、山東省人、因係當時前往該地串門辦事、不幸逢警匪互擊、身中流彈、當由警察通知該號、遂往赤十字會病院醫治云、

各縣指紋法 開始實行

警備多日之指紋法、已由警務廳、通令瀋陽警察廳、及瀋陽縣、營口、安東、撫順等六處、開始實行、先由監獄內之犯人入手、凡此次被赦犯人、均須捺印指紋、是項指紋一份呈警察廳、指紋局、一份呈民政部云、

奉山路調查零担貨物

奉山鐵路局、現爲明瞭零担貨物輸送情況、以備參考起見、特于昨通令各站、仰將三月中限于一個月之零担貨物、發送數量、按照所頒格式、調查填入、于四月五日以前、寄到本部車務處營業課爲要云、

路局又發表委任 大批路務員

奉山鐵路局、二十四日發表委川本久雄爲總務處課員、永田庄右衛門爲工務處設計課工務課員、小島保之助、爲機務處工務員、錦縣學習練習員田子榮、改爲貨物車守、車務處司事馮繼寬、調爲錦縣站務員王壐璐、調錦縣站務員、前衛學習站務員鈕正枝、調爲錦縣學習站務員、大虎山司報神島東、調爲北票站司報、錦縣司報服部三郎、調爲溝幫子司報云、

夫兄擊傷父女案
父女相繼死亡
兄弟供詞均言其父女通姦

警察第八署南八家子分駐所管界內、十二緯路、門片第一百十七號、住戶范慶雲之妻于氏及該婦之生父于占魁、本月二十三日、不悉因何被范慶雲之胞兄范慶祥用木棒擊中要害倒地、已詳本報、該案除范妻于氏、即於是日晚十時許、因傷斃命外、其父于占魁、延至次日二十四日上午十時許、亦行因傷殞命矣、

據兇犯范慶祥云、仍爲因其弟婦于氏、在原籍河北省時、即不守婦道、此次來奉後、因其胞弟范慶雲、時往新京工作、該婦乃即同其父于占魁二人行姦、因而激起忿怒、故用木棒毆同胞弟、誅之、以洩怒忿等語、據其胞弟范慶雲供稱、與其胞兄所供、大意相同、惟有矛盾[illegible]、現該兇犯均已由警廳轉送法院訊辦云、

省垣各校開學

省垣中小各級學校、奉教育廳命令、爲參加三月一日之即位大典、遊行慶祝、一律提前開學、是以各學校、現均將教室打掃潔淨、于今日（二十六）開學、是日午前八時、舉行開學典禮、正式上課、須待大典紀念日以後云、

短號病號 一概不准

瀋陽警察廳長齊恩銘、現以上元春節、即將屆期、而大典之紀念日、又迫在目前、省垣防務、非常重要、特於昨通令各署、在此防務嚴重期間、巡官長警中、短號、病號、一概不准、違者即行撤差懲辦不貸以重防務云、

通令各縣報告 村會詳情

奉天省署、前爲促進地方、改善鄉村制度起見、特行通令各縣、招開村長會議、現已多日、各縣開會討論情形尚未明瞭、特於昨通令各縣長詳細報告、以資備案查核云、

奉天省署通知 委現金出納官

奉天省署、特委該署民政廳總務科長、兼事務官陶柏邨暨警務廳警務科長代理事務官神子勇、實業廳總務科長事務官升巴升倉吉、教育廳總務科長事務官坪川與吉、瀋陽警察廳特務科長警正田中定三郎、總務廳財政科長事務官太田直一等、均爲奉天省署收納官吏、兼歲出歲入外現金出納官吏、現已通知各縣云、

廣播無線 RADIO

奉天放送局「MTBY」 波長三三七米突

二月二十七日（星期二）

午後四點、唱片、金銀價額行狀況、節目豫告（滿語）、
仝五點 新京放送兒童時間
仝五點三十分 英語新聞、
仝五點四十五分 鮮語新聞、
仝六點 東京放送新聞、
六點二十分 滿語講習、
仝六點四十分 日語講習、
仝七點 滿語戲曲、
仝七點三十分 滿語講演、
仝八點 滿語新聞及天氣豫報、
仝八點二十九分 東京放送時報、
八點三十一分 東京放送新聞、
仝八點四十五分 新聞、天氣豫報、
仝九點 戲曲、長唄『獻上的花』『元祿觀花舞』演奏者、勝彌、太郎等十三人、
繼續報告明天節目及本局通知、

實業廳嚴禁 侵奪礦權

奉天實業廳、近查各採礦商人、時有超越範圍、侵奪他人礦權、扷自採掘情事、殊屬非是、特于昨通令各縣、轉飭各礦商嚴禁侵奪他人礦權、如有不法開採情事、即行重辦不貸云、

省署補任參事官

省公署、補任敎德興爲參事官、已誌本報、玆聞省公署以事務繁要、需人助理、乃又補任秦少伯爲本署參事官、秦參事官業已到署辦事云、

來函照登

▲貴報大同三年一月廿八日奉天省城要聞欄內載遼中縣長金兆庚被控撤差一則捧之下不勝駭異、部人雖然有被控之事早蒙高等法院派瀋陽地方法院劉檢察官蒞縣逐號逐節詳細嚴查純屬子虛具切結二百餘份存案備查並無被控撤差之事想係傳聞之誤所致爲此函請察照更正 遼中縣長[illegible]謹啓

瀋水小新聞

一驅逐浪子一 大東關下頭、住有馬玉山者、係商界中人、家有積蓄、膝我只有一子、年可弱冠、性好漁色、每日花天酒地、無所不至、耗去錢財甚多、現爲馬玉山查知、於二十五日將其驅逐、不准回家云、

一車撞梨担一 大西關大街南、住有馬福林者、現年二十餘歲、二十五日下午三時、騎自行車往南關、行抵洋樓後胡同、有一挑担賣梨者、一時未及躲避、致被撞倒、將担中之梨、均行撒地、勒令包賠國幣一元了事云、

一醉漢遊行一 九緯路皇寺附近、住有山東人何成章者、以拉洋車爲業、廿五日午間、由日站拉車回歸、乃入某飯館飲酒致醉、所拉之車、置于飯館門外、醉後忘却車之所在、乃在街遊行找車、大罵偸車賊、並謂抓獲送究等語、觀者以其酒醉、皆爲之捧腹云、

一賭徒倖免一 風雨壇西方、住有小販趙成發者、不事經營、逐日在家、招集賭徒看牌、（俗名定馬掌）廿五日午前、正在看牌之際、被警察偵知、前往逮捕、詎趙某老奸巨滑、令人在街瞭望、見警前來、乃暗發口號、趙聞悉率賭徒等、均由後窗逃逸、及警入屋、毫無賭博証據及形跡、敗興而去云、

一偸葱被獲一 南二經路附近、廿五日午前有葱販李某、沿街喊售、一時多人聚集購買、該販應顧不暇詎有張姓婦、乘隙偸取一捆、約十餘斤、被販覺見、抓獲理論、張婦不服、彼此口角不已、販乃扭同該婦、逕赴南八家子警察分所理論云、

一生活所逼一 小西邊門外工業區、向陽街分所管界、住戶張某、素有白面嗜好、近因生活逼迫、借貸無門、乃於二十四日午后五時許、在屋內用菜刀自刎、幸被同院住戶知覺、當即送至附近醫院診治云、

一何苦乃爾一 大西關大茶舘後胡同、住戶鄭某、素好詼諧、二十五日上午十時許、站在胡同內、與一王某說笑話、致双方反目、發生激烈之武劇、二人均打得頭破血出、爾双方同赴分所理論云、

一設計騙財一 大北關下頭、住有馮玉昆者前曾在外縣充差、現在賦閑、狀甚艱難、遂設計在各處詐騙、已有數次、現被偵探查知、當即捕獲云、

孝 節 烈 義
國光人瑞題名錄
二次表彰者二百九十人（中）

鐵嶺縣 十一名
董張氏 七十九歲 住撫安堡
孫李氏 六十歲 住第八區
孫李氏 八十二歲 住第八區
袁王氏 五十九歲 住大甸子村
曹趙氏 七十一歲 住第四區馬侍郎橋附村上台上
劉金氏 七十二歲 住第四區李千斤戶屯附村車夫屯
王楊氏 七十八歲 住第四區鬱路村
耿張氏 八十四歲 住第四區侍郎橋村
劉田氏 六十四歲 住七區小青堆子
周苗氏 五十六歲 住大甸子村
田宋氏 七十歲 住第三區

岫巖縣 八名
陸董氏 六十七歲 住岫城
孫苗氏 七十八歲 住六區夾皮溝馬家甸子村
李王氏 七十二歲 住八區羊拉峪大堡子
張鄒氏 六十三歲 住六區石灰窑子河北
葛鄒氏 六十六歲 住三區小羊河子
李沈氏 六十一歲 住八區蟒溝
周呂氏 六十歲 住二區蘇子溝
張寇氏 六十歲 住三區哨子河

遼源縣 五名
李王氏 七十二歲 住第五區臥虎屯
袁劉氏 七十三歲 住第一村前包力溫都屯
李陳氏 八十五歲 住臥虎屯
于張氏 七十一歲 住遼源縣
郭趙氏 六十九歲 住三林站

北鎮縣 九名
關文氏 六十四歲 住第二區關三家子
趙林氏 五十八歲 住城西雙塔寺胡同
劉王氏 六十二歲 住縣城內南街
黃王氏 七十五歲 住縣城內
蕭高氏 六十五歲 住南關次園村
金汪氏 六十三歲 住老東街
劉朱氏 六十歲 住西察院胡同
魏富氏 五十四歲 住縣城
朱孫氏 七十歲 住第四區蕭家溝村

新民縣 十七名
林門愛辛覺羅氏 六十歲 住一區林家窩堡
愛辛覺羅門段氏 七十一歲 住二區長山子
劉徐氏 七十八歲 住五區營防村
周佟氏 六十五歲 住三區佟家房
董李氏 六十五歲 住七區高家屯
趙朱氏 六十七歲 住杏樹坨子
于徐氏 八十二歲 住三區大王家窩堡
孫趙氏 六十七歲 住莊家屯
盧楊氏 七十二歲 住二區姚平房
姚劉氏 七十四歲 住二區姚平房
戴李氏 八十三歲 住三區榨林子村
張康氏 七十歲 住大古城子
姚楊氏 六十八歲 住二區姚平房
趙周氏 六十七歲 住五區營坊村
黃吳氏 六十二歲 住花牛堡子
邢張氏 六十七歲 住一區前茶棚
張劉氏 八十三歲 住七區郭家窰村

桓仁縣 一名
宮李氏 五十八歲 住履康村

洮安縣
朱李氏 六十七歲 住第七區二十六村腰崗屯

法庫縣 二名
邱李氏 七十七歲 住馮貝堡
劉覺羅氏 七十歲 住第四區興隆屯

海城縣 一名
關劉氏 六十九歲 住第八區周正堡人

瞻榆縣 一名
劉郭氏 五十八歲 住第六區鶴崗村

輯安縣 一名
王于氏 六十七歲 住三區大羊岔

台安縣 二名
杜符氏 六十二歲 住第六區丑台子村杜三道
運李氏 七十一歲 住第六區鴨子廠村副村康家窪子

新賓縣 四名
張劉氏 六十三歲 住六區金斗峪村
葉馮氏 五十九歲 住六區佟家庄子
王秦氏 六十二歲 住六區同安溝村
張宋氏 六十二歲 住六區佟家庄子

岫巖縣 烈婦
孔王氏 三十歲 住五區燕窩溝村

寬甸縣
尉張氏 二十一歲 住三區轎頂子村

新民縣
王素娥 二十五歲 住西高台子

吉林省 孝子

寧安縣
關桂田 四十二歲 住寧安縣城南江沿
邱永慶 六十六歲 住西南距城八十里第三區屬界中馬河屯

蒙江縣 孝子
劉慶餘 四十四歲 住蒙江縣街

九臺縣 孝子
趙叙九 四十一歲 第三區第一甲其塔木街
張訶 五十三歲 第三區三甲上河灣鎮

永吉縣 孝女
王敬蓮 七十三歲 住永吉縣二區孤家子屯

雙城縣 節婦 二名
吳夏氏 六十一歲 住七區廂白二甲頭屯
蘇張氏 六十五歲 住城內西南隅

寧安縣 七名
吳關氏 七十九歲 城北南關路北關蘊詳宅內
關伊氏 五十八歲 城西南關路北蘊宅
徐黃氏 六十四歲 第七區沙蘭鎮街路北現住城內北崗子
黃劉氏 六十歲 第七區沙蘭鎮街西頭路南
徐傅氏 六十八歲 城內電燈廠西胡同
魏邱氏 六十三歲 城二道沿江
關關氏 九十三歲 城西南嚮路北

扶餘縣 三名
苗孫氏 五十四歲 住城內西北營子
趙徐氏 七十一歲 住七區上河灣
趙戴氏 五十八歲 住七區上河灣

農安縣 一名
張李氏 六十六歲 住農安第六區呂家大屯

永吉縣 二名
呂趙氏 六十一歲 住省城二分局隆安胡同五號
楊劉氏 六十一歲 住永吉縣九區河南

[illegible]石縣 二名
柏劉氏 七十歲 住火燒溝
王孫氏 六十七歲 住縣城內一

（未完）

跳舞塲 不跳舞

上海李子珍君英商蘭爾洋行之經理也素喜跳舞每於公餘之暇輙赴各舞塲跳舞故各大舞塲靡不有其踪跡近以事務紛繁晝夜忙迫每經劇勞之後腦力因之突衰時患精神怔忡健忘之症加以無暇注重體育因之腎虧腰痛之症時發體力衰弱已極雖有時伴友赴舞塲但因體弱腰疼致難跳舞苦腦已極近購「龜齡機」一打按日服用半月之後飲食大增精神充足體弱腰疼之症全愈重入舞塲欣幸不置云

贈送龜齡機

龜齡機裝在美麗金盒中

世界新藥『龜齡機』是專治男女性病的奇藥，是男女愛情中的秘寶，缺少兒女的仙丹，返老還童的寶筏，效力絕大，萬試萬靈，凡生殖器病，性慾減退，性交不能，腎虛早洩，陽痿遺精，生殖器發育不全，性慾缺乏，作事厭倦，腰神經衰弱，記憶力減退，女子經脈不調，子宮寒冷，赤白帶下，久不受孕等症

特長 龜齡機具有極大滋補力，其一盒之效力遠勝中國參茸一斤，凡吸鴉片者，身老衰弱者，青年腎虧者，又患早洩病者，男女間快味缺乏，患者連服無不立愈

區別 龜齡機之成分純用青春動物生殖線胚胎腺等所製成與中藥龜齡集不同

贈送 龜齡機為推廣銷路，凡買龜齡機一盒即贈送一盒購一打者即送一打

龜齡機每盒一元五角打十五元買一盒送一盒

總經售處 奉天鼓樓北金城藥房

代售處 吉林 五洲藥房 大連華西藥房 公主嶺三合棧 長春 中西藥房 哈爾濱環球藥房 四平街大德堂 營口 中西藥房 奉天義和堂 本溪湖祥裕昌 安東 瑞祥泰 鐵嶺恒德久 千金寨信仁堂 江省 五洲藥房 洮南德慶仁 普蘭店東興記

美味滋養

赤玉牌葡萄酒

血不足故為貧血設法增血可矣病質簡單！即療法簡單！此無他策即請常飲營養價值極強之赤玉酒保養為要有病者持久連用是幸

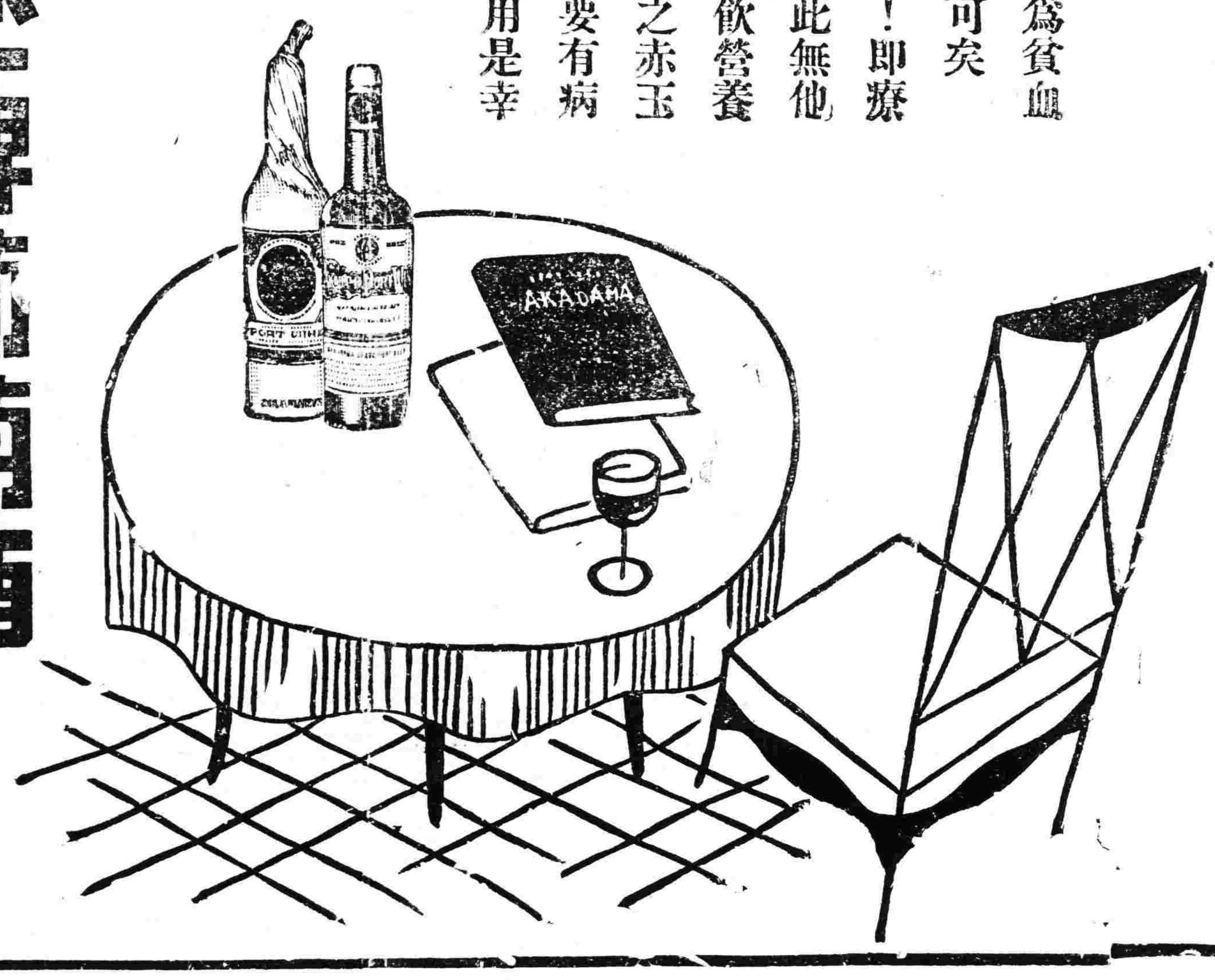

10

止痛靈藥 **活絡精** 大連日本橋藥局

偏正頭疼聖藥 **腦欣**

嚴冬出外 勿忘 發發多馨

該藥是咳嗽藥之大王用之不惟能根本治療兼可保護閣下的喉嚨冬季人人應備之聖劑

該藥分粉·液·片·糖珠四種 各埠各大藥房均有出售

總發售處 塩野義商店

森永煉乳

完全代替母乳之二大製品

森永牛奶粉

滋養豐富 耐久不變 配合精細 絕無雜質

蒙中鉢·太田·高田各醫學博士推奨

孔雀美人牌香皂

本香皂具備左列最大優點
請滿洲國男女衆位愛用之

(一)多起泡沫　去垢潤膚
(二)質美純正　成塊到底
(三)芳香撲鼻　耐久保存

此外製造工廠規模宏大精揀原料生產能力極富嫩肌艷色滿洲男女適用特別價廉經濟衛生實用

大阪 春元謹製

奉天萬芝堂藥店

蔘茸補腎丸　立止咳嗽藥

總號大西關分號一設商埠北市場路北 一設日本站千代田通 電話四一四三號 三三四三號

補腎丸專治男女先天不足後天虧損少年破身太早房勞過度腎虛腎寒精冷如冰不能種子陽痿不興興而不久夢遺滑精腦髓空乏腰痛耳鳴精神短少自汗骨蒸以及婦女經脈不調赤白帶下下元虛冷久不孕育等症服此藥添精種子壯陽補腎大有奇功每匣現大洋一元五角一打十五元半打八元

咳嗽藥專治男女老少諸般咳嗽不論年深日久虛損勞傷咳嗽吐血痰中帶血傷力咳嗽肺虛痰喘睡臥不安飲食少進內傷外感肺經不清此藥善能止嗽定喘養血清痰能補能和能清能散管保去根永不再犯每付現大洋四角每封十付三元五角半封五付一元八角

大連 華泰藥房　全 華西藥房　全 德新藥房　全 天德藥房　大連西崗 康德記　金州 康德記　普蘭店 康德記　全 義和堂　瓦房店 康德記　全 儒昶號　三十里堡 志順成　松樹驛 心和公　蓋平 恒裕堂　營口 廣順號　全 德興長　海城 天馨齋　全 華西藥房　遼陽 中和齋　城子疃 益發祥

旅順 德泰號　安東 東益增號　全 兄弟藥房　全 芝蘭芳　全 福興堂　全 新盛隆　全 東興藥房　鳳凰城 恒順慶　全 乾德昌　大孤山 安福藥房　高力門 日升祥　通遠堡 華興洪　本溪湖 張碗舖　新京 興隆發　全 天一堂　鎮江 興盛隆　全 大德堂　雙城 義昌德　全 天德祥　呼蘭 同合春

省同盛和　四平街 裕慶亨　農安 玉茂順　梨樹縣 德巨源　郭家店 福盛厚　昌圖 鴻昌號　公主嶺 德泰祥　遼源 豐聚長　通遼 豐聚長　八面城 彩裕隆　康平 德源興　山城子 源恒遠　全 永順和　海龍 天鴻豐達　孫家台 永興合　全 增慶東　開原 萬益昌　千金寨 福泰長　錦州 聚順增　全 同台發　山海關 德盛居 順興

以上各商號代理外埠函購郵費自備空函恕不答覆

操場後頭見（續）
（老舍）

小坡維持公道的角力處

「小坡兒。小坡兒」盡叫人這樣亂說。

小坡有點發急了。

急中生智。忽然放手張禿子的腿。「急溜的」一下。往敵人背後轉去。張禿子正揚着頭兒捶得有趣。忽然捶空了一拳。一抵頭。唉?小坡沒有了!忙着轉身。身兒剛轉好。啡!肚子好像撞在個大皮球上。可是比皮球還硬一些。『啊小坡的腦袋』!想起小坡的腦袋來心中當時失了主心骨兒。兩手必往前掄擱在頭上。好像要想什麼哲學問題。肚子完全鼓出去。似乎是說。來。再撞!果然!我要倒下。他心裡想。果然不幸而言中。晃晃悠悠。晃晃悠悠。地不觸地。向後飛去。耳邊忽忽的頗有風聲。咯噔!禿腦瓜扎進山丹樹 葉裡面去了。

「完了。對不起呀!」小坡一手摸着腦門。一手搓着脖子說。

「完了。對不起呀」張禿子的嘴在一朵大紅山丹花下面說。

參觀的過來。把張禿子從樹葉裡拉出來。張禿子捧着脖子說。「可惜。這些山丹花不很香。不很香!」

小坡從樹根下檢起那隻小船繞過山丹樹到操場來找小香。她還在矮林旁邊立着呢。

「聽!小坡!小坡!我却聽見了!你啡啡的打張禿子。眞解恨!解恨!」小英跺着脚說

「這是你的小船小英。好好的拿着別再叫別人搶去」。他把小船交給小英。心裡說。「啡啡啡的打張禿子。那敢情好。打張禿子。我脊背上可直發燒。」

「可是有一樣。張禿子以後已許不敢再欺侮小姑娘了」。小坡自言自語的往教室裏走。「你捶的 痛快呀。我頂得 也不含糊。」

先生正教算術。一手提着教鞭。一手捏着粉筆。很快的在黑板上畫了兩個「7」然後嗽了一聲。用教鞭連敲黑板。大聲喊道。

「小英。七七是多少?說」。

小英立起來。兩腿似乎要打滴溜轉。低頭看桌上放着的小紙船。半天沒言語。

「說!」先生又打了個霹靂。

小英眼睛慢慢往左右瞭。希望同學們給她打個手勢。大家全低着頭似乎想什麼重大問題

「說!」先生的教鞭在桌上拍連敲。

張禿子在背後低聲的說。「七七是兩個七」。

小英還是抵頭。說「七七是兩個七」。

「什麼」先生好似沒有聽見。

「七七是兩個七」。小英說。說完。腿一軟。便坐下了。半下又補了一句。「張禿子說的」。

「啊!張禿子?」先生還想不起怎麼好。 聽說張禿子。也就登時想起張禿子來了。於是快說。」

「張禿子。七七是多少。說!」

「不用問我。最討厭「7」的模樣。一橫一拐的不像個東西!」張禿子理直氣壯的說。

先生看了看黑板上的「7」。果然是十分體斜。

小坡給張禿子拍掌拍得很響

『誰拍掌呢?誰?』先生瞪着眼。教鞭連敲桌子。

大家都愛小坡。沒有人給他洩漏。可是小坡自己站起來了。

「我鼓 來着先——」他向來不叫「先生」?只是吧「先」字拉長一點。

「你?爲什麼?」先生喊。

「「7」是眞不好看嗎?「8」字有多麼美。又像一對小環。又像一個小葫蘆。又向兩個小糖球黏到了一塊兒。

「我們愛吃糖球!」小坡還沒說完。大家齊喊。

「這是多少。我問你!」先生用力過猛把教鞭敲斷了一節兒

『沒告訴你嗎。先—「7」字不順眼。說不上來。二八一十六。四八四十八。五八一』

「我問你七七是多少。誰叫你說八!」先生一着急。捏起個粉筆頭兒。扔在嘴裏。咬了咬。吃下去了。吃完粉筆頭。賭氣子坐在講桌上。不住的叨嘮。

「不教了!不教了!氣死!氣死!」

「二八一十六。四八四十八。五八一」小坡繼續着念。

大家嘻哩嘩啦。一齊在石板上畫「8」

小坡畫了個大「8」。然後把石板橫過來。給大家看。「對了「8」字橫着看。還可以當眼鏡兒」。

大家忙着全把石板橫過來。舉在面前。「眞像眼鏡」。

「戴上眼鏡更看不眞了」。張禿子把畫着「8」的石板放在鼻子上面。

「9也很好玩」。一翻個兒就變成「6」小坡在石板上畫了個「9」然後把石板倒拿。「變是「6」不是?」大家全趕快畫「9」趕快翻反板。一聲吶喊。「變」。有幾個太慌了。把石板嘩叹叹摔在桌子上。

先生沒有管他們。立起來。又吃了一個粉筆頭。嘴兒動着。背靠黑板慢慢的睡着。

大家一看。全站起來。把眼閉上。有的居然站着睡去有的閉着眼慢慢下。爬在桌上睡張禿子不肯睡。依舊靜着眼睛可是忽然—很響的打起呼來。

小坡站了一會兒。輕手躡脚的往外走。一邊走一邊叨嘮。「大家愛「8」偏問「7」」。不知好歹。找你媽去。叫他打你一頓。」

小坡本來是很愛先生的。可是他們意見老不相合。他愛「8」先生偏問「7」他要唱歌先生偏教國語。誰也沒法兒給他們調停。眞糟!

兒童玩具的製造法
（孫鎭瑤）

小朋友!下邊這兩個 玩具做法。簡單得很。只要你們能够按著下述的做法的手續做去。便能酷 肖逼眞。實在是小朋友課餘的恩物。小朋友你們 做做看。如能做得好的時候。在下週星期裏。我再介紹小朋友一個頂好的玩物便是小電影機的做法。好了!請看左邊的玩具做法吧!

能飛的燕子

材料。洋鐵皮。細竹管。廢洋傘骨(圓者可用)蔴線。

應用器具。剪刀。鑽。鐵鎚尺。刀。

造法。將洋 鐵皮用剪 刀剪成如圖形。當作飛燕。大小隨時酌定。次用空心竹管長五寸。直徑八分。另備八分長的竹針兩隻。釘在管的上端。次再將洋傘骨釘入竹管。透出八分。適居竹針當中。次後再拿剪好的洋鐵皮。照竹針洋傘骨的距離。鑽成三孔。套在竹針上。次後再拿長線繞在竹管上。手續即便告竣。

玩法。一手執竹管。一手執線條的線頭。向上高舉。急將線抽去。洋鐵皮嗶喇一聲。直上天空。竟有高至五六丈者。不但小朋友愛玩。即成人者亦有玩的。

活動金魚

材料。雞蛋。厚紙。膠水。色料。

應用器具。剪刀。筆。

造法用剪刀頭把生雞蛋之一端。輕輕穿一小孔。如米粒大。濾去黃白。若蛋黃堅凝濾不出。可以細銅絲穿入孔中。將蛋黃輕輕搗碎。抽去銅絲。倒持濾去。拿火漆少許。加熱溶化。將小孔塗抹。另外拿厚紙。剪成魚鰭魚尾。用重粘性膠水粘牢蛋殼上。用 毛筆蘸色。 畫出魚鱗。魚目。魚嘴。或魚身紅白相雜。或純紅(即全用紅色)或純黑(即全用黑色)以酷肖眞魚爲要旨。

玩法 盛滿水一缸。把這個蛋殼金魚放在水上。余而不沈驟見之。幾疑爲眞的金魚。也算得一件很好玩的東西。

兒童週刊
歡迎投稿

上海律師公會籲請 保障兒童法律
兒童影響國家至鉅

上海專電 律師公會昨呈立法院。文云。爲請制定保障兒童法律。以培國本事。竊國家之要素。爲人民土地 主權三者。人民之強弱與國家盛衰有密切關係。人民之強弱與否。與兒童之強弱又正爲正比例。故有健全之國。健全之兒童養成則需要國家之保護。如(一)防制兒童之犯罪(二)注意異常兒童之教育。(三)研究貧兒扶助問題。(四)矯正有碍兒童身心之事情。(五)組織兒童裁判所及保護釋放後之兒童等。均爲國家所應注意之事項。東西各國。對此已有辦法。如日本於社會局附設兒童保護系。英國則制有兒童法。美國則伊里諾省。紐約。暨南澳洲。坎拿大等處。設立兒童法庭。其對於兒童謀福利之處。至周且密。我國對此以前尙未注意。即有國民政府統一南北後。雖先後頒布民刑法。然與國家盛衰有關之兒童法則。尙付闕如。現行刑法第三十條第一二兩項之規定。僅係保護兒童法律之一部份。並非整個辦法。然亦因無適當之感化教育機關。可資執行。遂致條文等於虛設。因兒童受國家保護之處少。乃致不良素質之兒童增多。形成國家之組織細胞。既不健全。國家前途。影響甚巨。經屬會第一八五次執監委員聯席會議議決。應行呈請鈞院制定保障兒童律。以培國本在案。理合具呈陳明請 求鈞院鑒核 採納施行。實爲德便云云。

—看看新滿洲—

本報記者小夫君之公子康烈百日玉照

我的兒童時代談
（郝讓先）

白鱗魚

白鱗魚是我們故鄉北小河中產的一種。鱗作銀白色。長二三寸。捕捉以後。置諸著水的玻璃缸中。就太陽光下觀之。則魚的全體。銀光四射。美麗得很。所以我們在兒童時代極愛踏到河裏去追捕牠。記得是一個盛夏的午後。溽熱薰蒸。草木葱鬱。我在家裏悶坐。如鳥繫籠中一般。不自由得很。終於得媽媽的允可。便和幾個小伙伴們跑到北小河裏去捉白鱗魚。河的水是由西向東流的。兩岸有碧綠無邊的豆田。有叢茂的穀地。尤其河的北岸和上流一帶。多赭巉突兀的巖石。和嵯峨不斷的山峯。因之這條小河。是由許多山中澗水集合而成。這種澗水。要是上流下了大雨。立刻能使水量增漲。甚至演成山洪巨災。反之。天久不雨。河流或許要淺到一二寸深。白鱗就好捉得很。但須加小心心心山水撞擊成浸的坑。坑多在河的曲屈地方。深度有達至四五丈者。冷眼看去。因爲光線在水面和空氣交接點有屈折的原因。像是很淺。倘如失足墮入。沒有不變做水鬼的。那天午後。我們跳躍的跑到河邊。溫暖的水。倒映進去綠草山石白雲。藍天等等。實在好看極了。小小的白鱗魚。穿梭似的游泳着。於是我們癢癢捉魚念頭。誰也捺拿不住了。各各的折了柳條。脫却衣褲。爭先恐後 的下到 河裏。水剛及踝骨部分。沒甚危險。大家便像戰士一般的追捕起白鱗魚來。小三手快。追住兩條。可惜柳條打的太重了。魚只有掙扎。不能再活了。我呢!腿脚雖笨但也捕到一隻小些的。惟有號稱矯捷的二鎖。倒白費了好多光陰。還在空着兩手。他着急了。他怕丟了從前捉魚的英名。便 氣憤憤的向 上流找去。走了不遠。他突然看到水花一散。發現了一條較大的白鱗魚。風 馳電掣的向 上流游去。他那 裏肯捨。也 不管高低。不論深淺。拼命的追去。那知一轉彎。魚鑽入一個大浸坑中。二鎖也許眼光被水色天光弄花了。二鎖沒影了。我知小三立刻嚇的魂不附體顧不得衣服。顧不得捕得的魚。連哭帶號的跑回村子。二鎖的爹媽。還有不少的村人。拿着子繩桿子釣 子…慌忙的跑奔浸坑旁邊。只 發見水皮上有 幾個氣泡。他們打撈了半天。算是撈上來了。可是二鎖早已在鬼門關上掛號。一絲氣息。也沒有肚子是鼓鼓的。眼睛是瞪着。可怕得很。這時他媽他爹在撫屍痛哭着。村子人們也都唏噓歎息。而我呢也一陣心酸。淚珠不期滾下也滾下了。太陽還沒落我被爸爸找回去。申斥了一頓。從此我不但少了二鎖這一個良友。而且北小河也和我絕緣了!

白狐狸後悔了
（王雅容 倪福華合撰）

參看本期圖畫

第一篇

有一天。阿猴在路上走着。肚子裏很餓。想找點東西吃。走到蘋果樹底下偶然見地下有一個蘋果。剛要拾時。那邊來了一隻白狐狸。看見了也要來拾那阿猴見白狐狸來拾。急忙拿起來。白狐狸又搶過來。阿猴說『我先看見的。應該讓我吃』白狐狸也說道『我先看見的。應該讓我吃』兩個你一言我二語。爭個不休。那阿猴急中生計。便說道『你先拿着蘋果。等我走到那頭站着你就把蘋果擲過來。我接着也給你。接不着也給你。來試一試好不好?』那白狐狸貪便宜。便一口答應便把蘋果擲過去。阿猴把蘋果接着就吃。肚也不餓了。頭也不回挺着大肚子。大搖大擺的回家。那白狐狸後悔也來不及了。

第二篇

有一天。小狗兒在家裏坐着怪悶的。告訴了母親。要出去玩耍。母親說『好吧。早點回來。在外面要小心。不要打架』小狗兒答應了。到了門外他很是快樂。

這時正是春天。微風送暖。樹枝剛發出茅來。被風飄動着很覺暢爽。許多的小孩子在曠野上放風箏。踢踢毽子。拍皮球。互相追逐着。小狗兒走在路上東張西望。非常高興。正在走着得意的時候。他忽低下首來看見了一只蘋果。在樹下落着。他看看樹上並不是蘋果樹來知道這是人家遺失的。他剛要拾起 往家跑。忽的從樹身後來了個白狐。叫看見小狗兒拿走蘋果。十分生氣。大叫一聲小狗兒嚇了一大跳。回頭一看是個白狐狸。知道惹不起他就把蘋果仍放在樹下道『狐兒我這蘋果送給你吃吧』狐狸聽見了。很喜歡。就伸出手兒接小狗兒拾起蘋果遞給他。在小狗來本想是虛做人情。乘其不備再奪過來。以所當狐兒把蘋果抱在懷中。很歡打的時候。就照着頭上用手狠命的一打。白狐忍不住痛。手中蘋果也掉在地上了。心裏很生氣。小狗兒乘勢就把蘋果啣在咀上。奮命的往回跑。白狐狸更是生氣緊跟着就在後追。一不留神。撞在樹上。連腦袋都撞昏了。回家休息。一會越想越後悔。

衡湘遊記（續）
（淑華女士）

據說做 這種佛事。得先洗過澡。還不能吃夜飯。這倒不是要齋戒沐浴。却因沐浴後精神煥發。肚中空虛。嗓音才能嘹亮。

後來財主進來跪獻一道香。九叩首之後。祈福消災責任算是交給和尙們。不見再來了。因爲今日汽車在淸早八時半來接我們出山。大家都起得早。早飯後大家跟廟中當家去花園遊覽并參觀佛堂。

花園似乎佔廟址五分之三大有三四丈高的竹林。有七八株青翠欲滴的大梧桐。有丹紅的老楓樹。互相掩映。景物幽麗可愛園之西。是歷代大和尚的墓地。收拾得極其淸雅。有一個公墓。據說是尼姑的。昨日來火化 尼姑骨灰。已裝小罈埋於地下這樣不及方丈之土底下已有數。百人的骨灰了。其實我們出家人也可效法。一個人死了還要 佔一塊活人 有用的地皮。徒留一個土饅頭在世上有什麼意思!

園之高坡是兩所禪堂。堂外竹石淸幽。令人覽到『禪堂花木森』的詩趣。堂內四周放舖草稭的長櫈有六七千年老的和尚在上面敲木魚念佛。念畢瞑目打坐。

禪堂之西。有一小院。院中有天竹及白石小盆景。淸靜極了。堂內供觀音及百家祖先及長生祿位。

某君自云家中地方淺窄。無處可供祖先神位。擬供此間。他問和尙。只須十餘元。便可永遠享受香火。據云不但是怕做着孩之鬼的人來自己供一分長生祿位。有些怕子孫麻煩的也來參加。近年來有因家中不便供香火而來供祖先於此的也很多。這是佛家方便之門。大家都贊說法善意美。我看是難得他們收拾得這地方這樣好。因昨日同時已傍黑了。未及一看南嶽宮。心中未免抱憾。由花園出來。我同蘭紫姊妹步行前去。

南嶽宮 正門是一座 新修的石牌樓式的石門。那是何鍵名的題在近年新修的廟門中。還算不俗。不過不能與裡邊的宮殿相襯。由白石門。內張望白蒼茫的杉柏林中。有兩棵丹色的楓樹立兩旁。二面是舊朱色的宮牆圍繞着。正面是白石門欄護着一座 黃琉璃瓦 頂的殿堂。這是宋元人的仙樓閣圖的色調。可惜沒有工夫細細玩賞

下山仍走舊路。許多人都疲乏了。看了朱丹的霜樹與奇突的峯巒都不嘖嘖稱讚了到了中午路過湘潭回因爲那是有名繁盛的大鎭。我們決定停下來遊覽。

湘潭汽車站距繁盛街市稍遠若坐人力車去。得用一兩個鐘頭方到。我們想了想。還是由湘潭過了湘水到二口。再由二口乘汽車到湘潭街市對岸。渡水過湘潭來。

湘潭的市街可與普通省會相比。如醬園米店豆鼓店等都是規模大的。酒柱茶舘亦應有盡有。街道都舖半整的長石條。走了半點鐘街市。沒有遇見乞丐。這是値得記下來的。

我們找到一處飯館吃中飯。地方尙屬寬敞干淨。我們入門便吩咐少放辣子。開出菜來。碗碟內紅綠的却都是辣椒。我下了幾筯。已經眼鼻淌水。抬頭看看他們湖南人。以爲他們必不如我的狼狽了。誰知桌上人沒有一個不面紅流汗。一邊却很得意的吃着。嗜好是愉快的。我想。

飯後已近三時。我們匆匆渡水上汽車去。

回到長沙城內已是上燈時候了。

高鐘琇女士文虎徵答

1、哥哥來的信
2、引用古語
3、劈吃粮
4、禽 友
5、葵 花
6、自問自答
7、講評詞
8、茶社漲價
9、袈
10、自己口粮
11、臨行占課
12、歐洲婦人
13、四 川 狗
14、坑
15、老蠢猶想童年志
16、宋徽欽被囚番邦

趙仲珊文虎底

一。甥
二。規
三。熄
四。翠
五。枯
六。魯
七。朝
八。們
九。肯
十。胖
十一。畋
十二。舍
十三。姨
十四。閱
十五。鉛
十六。捉
十七。怩
十八。咕
十九。掘
廿。娣

蔣學良謎語底

一日。二足脛。三襪。四旱烟筒。五硯。六筆。七圖章。八膏藥。九耳。十星。十一招牌。十二彈花。

迎春花
（承德縣山莊日語學校楊葆倫）

爲什麼要叫做迎春花。因爲他正在立春的時開。所以叫他迎春花。迎春花的色是黃的。葉是綠的。非常之香。很是好看。小朋友們啊。你們可愛這迎春花嗎。我家裡只有兩盆呢。你們的家裡還要比我家多幾盆呢。現在我家裡的迎春正開着呢。請你們坐飛機到我家裡來賞花吧。

關於女性
（芙蓉）

男子賦性都『恩怨了了』而女性恩字淡然。怨字是耿耿不去於懷。

× × ×

夫死再嫁。事有不得已而離死。也是人情之常。但必朝秦暮楚。才算打破貞節的範圍。未免太過。

× × ×

以勢力金錢爲愛情條件的女人。決不是追隨一世患難與共的妻。

長篇小說 地角（續）
吉屋信子著 笳嘯試譯

三十九

浩二等邊打了愁眉。麟一去買來了 葡萄酒。少用些送進綠的唇邊。

『呵。太多』

沉默着睡着的綠。不意的在唇邊右洋杯觸碰着。

拈着洋杯的直子聽着妹妹的話。立時 擱置了杯子。將綠的被褥。高高的疊起來。

『我很羞恥了』

綠突然的說着。將臉放在被上。

『呵。你是有病的。沒法子的』

直子像對待小孩子似的安慰着。

『我很羞恥的。這樣缺乏常識的判斷的事。義兄。姐姐麟都能忍耐的。我是混蛋呵』

綠苦悶的繼續的說着。哭泣着。

『姐。姐姐並非惡方。是我呀。我要不生活。就好了。爲我發生了這樣的悲劇……』

麟一安然的說。

『不欲生活。是有理由的麼?僅僅爲的麟。賴着綠姐與我們的動作也未可知是能有進欵的。麟』

浩二訓言似的對着麟一說。

『還有。麟你說着這可厭的話。姐姐的神經是必要昂鈍的了。不要這樣才好呵!』

直子叱斥的說着。立即看看綠的顏色。

四十

在高輪南町排列着華貴的房舍。院內植有幼葉的各樹。

現在直子與綠並同的走着。

遂走入叫園川的一個舊房舍的院中。

是塗着青的顏色的洋門。門內是日本式的二層樓舍。

響了鈴聲。從里邊走出像娘姨般的女子。同說着來意。

『現爲的拜仰志賀杜介君』

直子問着。

『是。請稍等候!』

娘姨答着遂又退入里屋去了。二人惟有暫時的等候。很令人沉悶的。連那易見的娘姨的影子也不輕而易見。

不一時。從里邊走廊來了足音。並衣摺的聲音。在門邊等候着的二人的胸中是以爲那娘姨來 告訴志賀的在與不在的消息。

來的是位貴族式的婦人。

結着美髮。容姿娟好。衣飾華貴。

『呵。失禮了』。

說着遂在門邊的電話機前站着。

綠等望見那夫人的純白的頸部。指頭的寶石環的光輝。

拿起受話機時候露出的雪白的手腕。

『…………』

那夫人的話是非常的證淸而婉麗。那聲調如音樂的小曲時時的在綠的耳中響着。像悠夢中的樂曲皆餘韻。（未完）

銀兩聲明廣告

啓者本公司所分設南北省及外埠之各枝行均無權以本公司名義在外賒取貨物揭借欵項及與銀行銀號或錢莊立摺以銀兩往來等事因各枝行所有應沽之貨物統由香港總行供給而枝行日用所需亦俱發現欵交易之故也至於揭借欵項之簽押權祗有總行之 馮君福田 馮君偉成 梁君應權三位執行而已否則一槪無效計枝行所有之圖章亦不過係收貨項現欵收貨項匯欵收貨項担保銀信及蓋發貨單所用而已實向來不設揭借銀兩之圖章也倘有以銀兩輕信各枝行無論其經手人爲該行之司事或平常伴俱屬個人之私交易槪與本公司無涉縱以公司名義或蓋該枝行圖章立單揭借或担保等件均作無效還有各埠之平常代理或總代理非公司資本所做之生意如有與人銀兩轇轕與本公司更無關繫爲先此登報聲明以免後誤

香港 廣生行有限公司 總行啓

廣生行有限公司啓
奉天鐘樓南
營口東大街
哈爾濱正陽大街

一枝一枝復一枝

可愛可愛真可愛

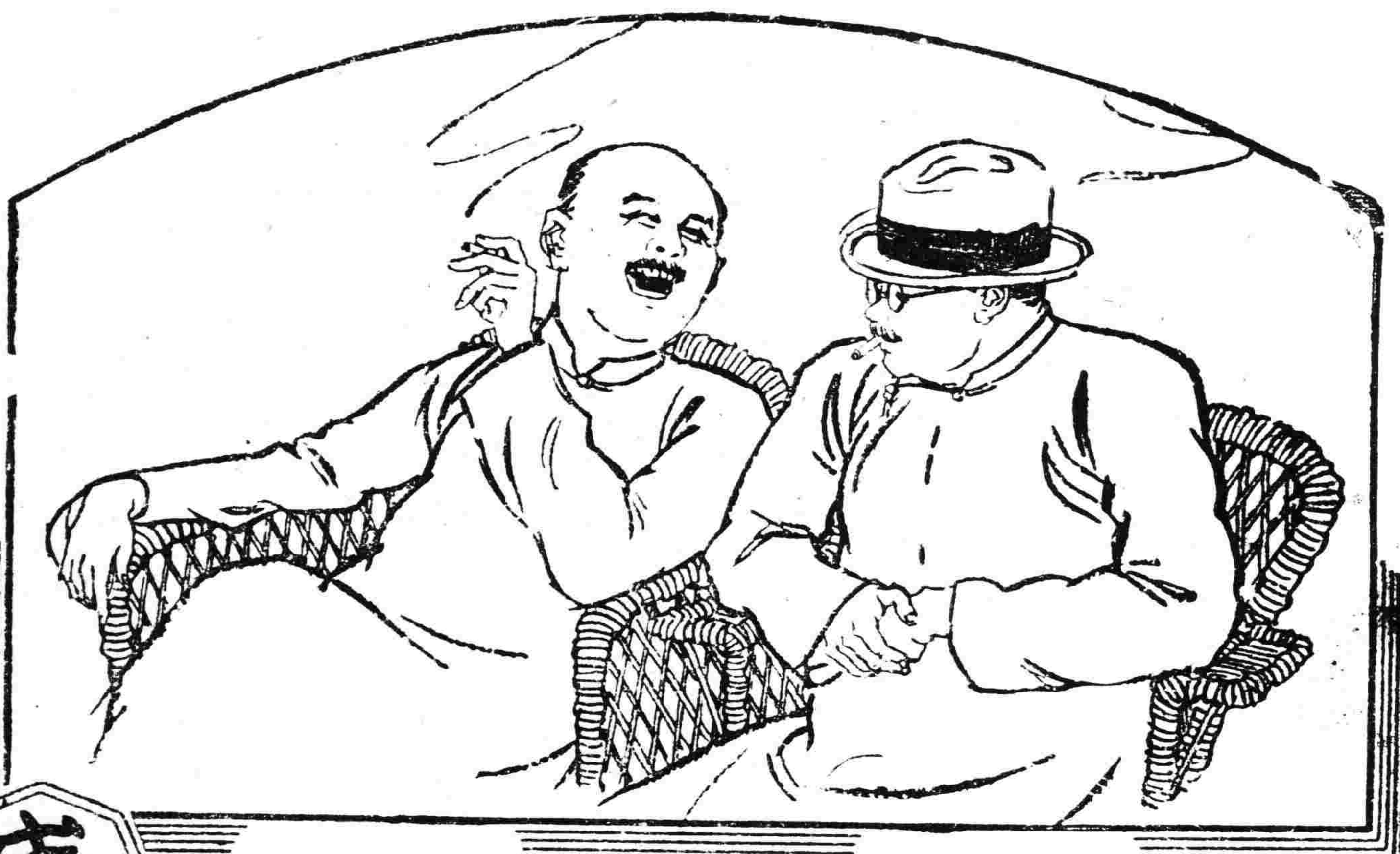

紅錫包

香烟

C1-278

勒吐精代乳粉

育嬰珍品・無異母乳

此孩強弱
今昔恍若兩人

觀此活潑愉快之小孩令人幾不復憶及伊昔日之啼哭羸弱狀態此無他勒吐精代乳粉之效也此孩喜食此粉故體重日增發育猛進蓋凡嬰孩所需之各項食物要素勒吐精代乳粉無不具備且所具之成分完全正確適足造成堅強之消化機能鞏固之體格厚實之骨骼與肌肉

樣品券

奉上郵票十五分請寄勒吐精代乳粉樣品一罐及育嬰指南一冊此致
瀋陽浪速通三十九番地
英瑞煉乳公司

姓名
住址

森永牛奶糖

森永之名
其大其盛
雄飛亞洲
工場規模
所用原料
採取製法
以此出品
香味濃溢

無人不知
眞甲天下
萬人堯望
宏大而全
優美而純
最新而精
質細純潔
滋養豐富

滿蒙總經理處

森永糖果公司

大連市雲井町二十七番地

電話　賬房 九〇二一番　華商部 九八八四番

世界珍聞及其他……

半哭半笑盦主
啼血乾坤一杜鵑
◇于右任之兩鈴記

南京函云、監察院院長于右任氏、患中風重症、今竟轉危爲安、亦幸事也、氏在民立報時撰文、常署『騷心』凡愛誦報章雜作小說者、無不能道之、至其原字『伯循』則知者甚尠、沈衆巢太史典試陝西、于氏得中式、故至今于氏來申、必親詣師門以尉問、敬師如此、求諸末世殊足多者、以觸怒於滿人升允、遂出亡海上、入復旦公學、于氏多鬍、且絕長、曩年游蘇、閶亭徵艷、逸興遄飛、某某二校書應召侑酒、某校書以纖手捻弄其鬍曰、如此鬑鬑、得毋礙於飲食乎、別一校書曰、且秀且長者、儼當爲之挽成一橫愛絲髻、蓋其時婦女尚未盛行截髮也、于氏爲之大笑、嗜食蒜頭與辣椒成癖、幾乎每餐必備、嘗親製蒜頭煮石首魚辣椒炒肉絲二餚、請譚茶陵來寓小酌、茶陵生前固喜啖魚翅者、食之讚不絕口、謂清燉魚翅無此美味也、對於花木、尤愛滿攤之梅、某歲至杭、探孤山梅花、時氣候寒肅、花鋼未放、于氏頗以未得一領清芬爲憾、乃寓居旅舍中以候之、凡三星期、梅始蓓蕾、于氏徘徊欣賞於林墓者竟日、然已耗旅資雜用三百餘金、亦云癡矣、于氏書法雄渾、自具若莽之氣、初時訂有潤例、服官後即謝絕書件、不再應人求索、書畫展覽會中偶得其書箋輒標值二三十元、外間膺鼎殊多、于氏近作、乃鈐『啼血乾坤一杜鵑』及『半哭半笑盦主』以別之、其胸中無限牢騷、亦可於此印文得之也、

海水變金銀！
全球每人可得甚鉅

栢林電云、此間科學家研究海水含有大量的被溶解了的金和銀、在一百萬格蘭姆的海水中、我們可以提出一格蘭姆之千分之六的金子和一格蘭姆之千分之十九的銀子、據估計海水裡金銀子的價值、共有五千八百三十八萬億馬克之鉅、銀子則計值五百三十萬億馬克、所以如果把這許多金銀給地球上十六萬萬人平均分配、則每人可分得三百五十萬馬克的金子和三十二萬馬克的銀子、

日蝕觀察團 凱旋紀
不虛此行 獲有成績

二月之十四日、太陽全蝕、而太平洋中有小島名羅賽潑者爲觀日蝕最佳之處、因他處或爲雲霧所阻、或偏僅見蝕也、因此各國科學家、天文家、組織日蝕觀察團、相率往該島觀察、茲將事後結果、擇要略述如左、

▲得獲無上之成功 當日蝕之時、羅賽潑島上、天氣晴朗、天公似予日蝕觀察團以極大之帮助、蓋天如陰雨、將使觀察團數星期工作、廢於一旦也、日本及歐美各國之科學家、此次往島上觀察日蝕者、皆獲得無上之成功、當日蝕之際、彼等所攝得之照片雖尚未沖洗、然彼等固已深信其績特佳、不虛此行、而對於愛因斯坦之理論、將予以有力之論據、觀察團領袖沙都教授、曾對路透社記者發表談話、謂此行竟得獲意外之滿足、事前所定計劃皆得依次進行、

▲每分鐘費四萬金 此次各國科學家遠道前來、携帶儀器在羅賽潑島上、已有數星期之久、故一切費用、亦復不少、據云如以日蝕之時間及費用、作一統計、則每分鐘費日金四萬元、然觀察結果、既有若是之成功、則費用雖多、所得亦足償所失矣、

▲土人三百看熱鬧 此小島上之土人三百、見天文家、科學家、及助理人員、總共三十五人、來此島上、帶有望遠鏡照相機、無線電、及其他器物不勝驚異、日夜守望、且日蝕之時、就土人之迷信而言、科學家爭相觀察及攝影、彼等將視爲不敬之舉、幸事前有日本派來之海軍、嚴爲戒備、否則恐將不免有反對之舉動也、

▲全蝕時間之短促 羅賽潑及奧萊羅克兩小島、地處太平洋中、舊爲德屬、戰後由日本代管、此次皆爲觀察日蝕最適宜之處、羅賽潑島日蝕、自上午八時四十五分二十四秒開始全蝕在十時五分二十三秒、全時間、共一百三、十分鐘、至十一時三十七分三十四秒而終止、在兩小島之上、天文家及觀察團均忙於工作、不肯輕易錯過此大好機會、而結果對於日月相對之論據、及日暈之記載、將予以有力之證明、

▲科學家此行所得 威廉博士爲德國人、任教於美國加州大學、此次在觀察團中、攝得重要之照片最多、如太陽之偏光日暈及太陽上面之雲層等、均攝得不少清晰之照片、日本之觀察隊、因有二十尺長特大之望遠鏡、由美國購來、專作觀察日蝕之用者、並有特製之照相機、故亦攝得不少照片、此次所用照相機均配有特殊機件、能隨太陽而移動云、

美國有醫生十萬
平均每四秒內治療一人

近來美國共有一五〇、〇〇〇餘正式醫生、每百萬人中平均有一、二八一個、這種充滿醫生的現象在大都市裡尤爲顯著、譬如在支加哥醫生占百萬分之一、九三八、在波士頓竟達百萬分之三、二六八至於獲得醫學治療的人數在一九三一年一年內共有千五百萬、平均每四秒內一人

比王亞爾培 墜山隕命經過

比利時京城電云、國王亞爾培一世崩逝、失事情形、據司法調查後之正式報告、謂王之侍從、於午後午時、馳赴國王預囑之地點、未見國王、四處尋覓無着、乃於七時在附近某咖啡店以電話通知該區憲兵、並比京宮內、宮內侍從武官狄斯慕特、御醫腦爾甫、暨賽格呂納伯爵等、聞訊馳至、分頭搜尋、因霧色濃厚、尋覓爲困難後、乃探得國王攀登上山之蹤跡、直至深宵二時、始發見國王遺骸、乃立即昇入汽車運至肯宮、司法官則於三時四至失事地點、由各專家分協同查勘、至上午八時、查明國王曾攀登山頂最高點、在該處覓得國王足跡、當時國王身據一大石塊、不幸石塊墜、國王隨之而墜、身觸岩壁、立時氣絕、屍身仍沿峭壁滾下、直至五十公尺以下、始行停止、其隨身所帶圍巾、手甕、便帽、皮帶散擲各處、均已覓獲、

生平遊山 創空前紀錄

按比王生前好運動、尤喜攀山越嶺及探險之舉、數年前曾多羅密特山、幾致於死、時正在山巔、忽大雨、山巖下墮、比王亦遂之而下、幸爲引導者救起、否則將跌入一千五百尺谿谷中矣、兩年前比王竟得攀登克路重第白來泰山 開世界之紀錄、比王不獨爲世界攀山名家、並善跑冰及跑雪車、航空飛行、亦爲比王所好、前歐戰時曾親赴前線偵查德軍陣地戰後對於比國之軍事建設、尤極力提倡比王年享五十九歲、爲人和藹、喜平民化、而不喜種種貴族儀式、即平時衣着、亦喜便服及運動裝束、治軍亦頗精勤、對於全國政事、均親自批閱、人民頗敬慕之、故比國自歐戰以來、一向平安無事、因此比王亦時時赴隣近各國游歷云、

土耳其青年長征求學
兄妹三人騎馬行八十六日
典衣賣馬中途艱窘萬狀

土耳其京城電、在土耳其東部有青年土耳其人兄弟二人及幼妹一人、年紀爲十八十四及十歲、曾騎馬行八十六日、赴土耳其京城就學、據云先由彼等父親將其所有衣服典質後、買得馬三匹、於是二子一女即出發赴校、半途無錢、即又將馬賣去、維持路費、但至馬賽而時、又分文無着、乃由慈善機關資助得安抵比京、土耳其總統嘉其志、特爲之介紹入茄集學校讀書云、

英國空前偉大 歷史鉅著

西曆一九〇九間、英國皇家史料舘、設編輯室於倫敦上議院之旁、因聘史地學家數人、其唯一任務、即爲擔任一部鉅書之編纂工作、顧自開編以來已歷二十餘年、因是書意義重大內容廣博、搜集資料、甚爲不易、

史舘編輯員 史舘編輯員亦已數易其人自全部草稿彙成後、已經過一百二十次之編修、是書名曰『大英帝國一統志』內容包括各省志、暨縣地方志史傳、名人、掌故、遺跡、攷古富源出產等、類舉凡英國歷代政治之變遷、以及今古聖賢豪傑之功蹟無不燦然具備、全書凡一百五十卷、分數十大編、

出版界消息 最近消息、該舘有將第一二兩集修編完竣、開始付梓之意、此歷史上有價值之光榮鉅著、至是乃能告一段落、又訊、該舘現已着手第二步工作、即將第三集草稿、聚精會神修編成帙、亦期於本年三月底出版、此編爲英國『海達福省志』、其內容方面、尙須擴充資料、業由該舘選派史地學家組織專門攷察團、分赴各地、進行切實調查、俾將採訪所獲、蒐集一處、加以相當之證實及整理工作、使完成此項空前偉大使命、

全書總目錄 該書內容需要至何種程度、一時實難確定、惟悉此後每隔數年、將開編輯審査會議一次、凡遇全書各卷有不妥之處、隨時加以修正、曾憶西曆一九一五年間、史舘開此項會議、審査至某省志時竟發覺其中有五個郡縣、漏未列入、差幸年代尙近、後經該舘敢力補撰、費數載之搜集、乃成全局、

編成各部分 該舘所編成者、現尙在印刷而行將出版者有『英國古代羅馬人物史』、『亨汀頓省志』及『海達福省志』之書、以上皆爲『大英帝國一統志』之單行本、其餘各編、不久將陸續出版云、

德飛行家高空 飛行新紀錄
達四千二百公尺之高度

巴西京城電云、德國飛行家狄德華、駕無引擎滑走機、飛升空際、達四千二百公尺之高度、打破世界紀錄、狄氏出發之時、係由另一飛機曳至三百五十公尺之高度、然後聽其飛翔、

湯佐輔被控案續 法院開審記（續）

（答）高桐說的、（問）高與桐譚認識麼、（答）在湯公舘認的、（問）有熱河省政府公事麼（答）沒有、（問）你怎知道（答）沒知會英國工部局、（問）你在工部局當過差事（答）是的所以在工部局才知道的、

▲高桐蓀供述 年齡籍貫住址後、（問）你和劉仁軒是甚麼關係（答）和他是表親、（問）你作證人要說實話、（答）是的、（問）劉仁軒的母親是你甚麼人、（答）表嫂（問）民國二十年夏天你表嫂被架麼、（　）她住北洋飯店、我去看她時、有一個女人正去接她、彼時連同我和我的老媽子一同送到日本工部局、第二天轉送公安局、（問）扶着走的麼、（答）扶着走的、（問）到底是扶着走的還是架走、（答）架走、（問）方才你說扶走、又說架走、要說實話（答）扶走的（問）還有旁人麼、（答）有兩個聽差、（問）誰把他們送日本工部局、（答）有姓黃的和姓譚的（問）你們到了湯宅舘怎樣了、（答）逼問劉宅有多少錢、不說就上刑（問）誰上的刑、（答）湯佐輔、（問）他自己下手麼、（答）手下人（問）如何上刑法、（答）吊手指頭、把人懸起來、（問）押起幾天、（答）共十八天、（問）押在甚麼地方（答）地窖子、（問）幾個人在一處、（答）四五個人、（問）問你的時候劉仁軒母親在眼前麼、（答）不在眼前、（問）當時打劉仁軒母親你知道麼、（答）不知道、（問）接劉仁軒母親是金紫鈴麼、（指金紫鈴）（答）是她、（問）送日本工部局是他麼、（指譚毓符（答）是他、

▲馬趙氏供（問）你和湯佐輔、金紫鈴、譚毓符有親戚麼、（答）沒有、（問）和劉仁軒有親戚麼、（答）沒有、（問）今天爲的湯佐輔妨害自由罪叫你作證人、要說實話、不然要判罪、（答）是的、（問）你在劉仁軒家當老媽幾年、（答）鬧事那年正月來的、（問）他家是幹甚麼的、（答）不知道祇知在湯宅做事不知道做買賣、沒聽說開舘子、（問）他家有幾口人、（答）哥兒四個、姐兒四個、六個孩子、（問）劉仁軒的母親是你侍候麼（答）不單是我侍候、我是打雜（問）鬧事那年還有姓甚麼的、（答）還有姓李的、（問）那天去的北洋飯店、（答）五月十三日到北洋飯店（問）他們挨劉仁軒母親你和高桐蓀在跟前麼（答）都在跟前、（問）誰接走劉仁軒的母親、（答）二太太（指金紫鈴）（問）金紫鈴和老太太說甚麼話、（答）說老太太跟我走外面有汽車、（問）扶着走的（答）我在屋裏沒看清楚（問）你老太太跟前麼（答）沒在跟前（問）你在檢察處說看見打你老太太嘴巴子、現在你又說沒在跟前（答）那是聽老太太說的、（問）老太太甚麼時候外的、（答）不知道、我回家了、（問）老太太有病麼、（答）沒有病、

肺癆病特效藥 三那星 溶解臟質 殺盡癆菌

肺癆病之危險和難治

肺癆病之症象、爲發熱、盜汗、食慾減退、咳嗽喀痰、失音、喀血等、初起時爲第一期、肺癆完全形成、時爲第二期、及至肺臟形成空洞、爲第三期、肺癆、爲最凶險之慢性傳染病、凡與人接近者、均有傳染之危險、一經傳染、即難治療、稍一不愼、每至轉入第二三期之重症、而至不可救治之狀態、肺癆症、乃係一種微細之肺癆菌、盤據於嬌嫩之肺臟、破壞人體組織、成爲可怕之肺癆症、發現肺癆菌者、爲德國醫聖考克博士、此項肺癆菌、有一種特殊之抵禦力、能抵抗一切外來肺藥力之攻擊、蓋肺癆菌係中性脂肪性內膜及抗酸性臟質之外膜構成、且肺癆菌侵入人體局部時、其四週被侵蝕而形成頑強之結節、以阻碍血流通過、致使內服或注射之一般消毒藥劑、無由攻入、故醫家常有肺病無藥之嘆、蓋肺病並非無藥、實因有之僅足治愈肺中之單純症、如咳嗽喀血等及第一期之肺癆而已、終不可破壞其頑強臟質及脂肪性之外膜而使藥力直達於患部顯其根本撲滅肺癆菌、以達完全治愈第三期肺癆重症之目的故耳！

結核病原菌發明家 老克博士小像

肺癆病特效藥三那星。。新發明

二十世紀唯一無二之肺癆病特効藥『三那星』其第一主要成分即在溶解肺癆菌之直酸性臟質及脂肪性之內外膜、並軟化其結節、使即時配合撲滅肺癆菌的、其餘成分之藥力、深達於患部而克奏其功、三那星治一二三期肺癆、無不藥到病除、聞最難治之第三期肺癆、亦莫不克奏其根本治愈之效、故三那星出世後、各國名醫無不爭相採用、或視爲治療第三期肺癆之特効劑、自有史以來不可解決之肺癆症、從此隨有救星矣、

三那星之試驗及功能

三那星在中國、已經中央衛生試驗所化驗證明、藥性和平、絕無任何禁忌及副作用、四時適宜、老幼可服、中國之患肺癆病者、比較全世界各國爲最多、現有三那星特効療肺藥出世、實患肺癆病者之一大好福音也、將其試驗功能略述如下、

一設於試驗管中、實驗『三那星』之藥力作用、則一分鐘後、肺癆菌皆消失其抗酸性、至三分鐘後、則此肺癆菌完全殺盡無一倖免、

一依動物試驗、則發見三那星能滲入結核病竈內、設破壞其病竈內潛伏之肺癆菌、則盡失其抗酸性、此足證其蠟質之完全溶解矣、

一如肺癆病患者內服『三那星』一星期左右、則立見喀痰之稀釋、体熱之下降、心身愉快等狀態、

一更繼續內服『三那星』達三十天至六十天以上、則緩見體量增加、食慾激進、一切症狀、逐漸緩和、終達其回天再造之偉功

價目
每瓶一百二十片可服十天定價大洋十元
每料六瓶可服六十天定價大洋六十元

上海仁記路三十五號美商愛世開洋行獨家經
奉天鼓樓南五洲葯房內
哈爾濱道外正陽六道街口 美商愛世開洋行

新貨運到
本行倉庫燬於濕變、來源不繼斷貨多長、惟愛護肺癆病家使於索閱療養指導書時、雖廣告照常刊登、無從購集爲憾、起見歐新貨運到、請向就地藥房購服荷日爲

唯一補腎健腦聖藥 金剛鐵色藥片

美國空前最新發明第一補用貴種藥品製成性質和平成効卓著決無副作用之弊

○腎虧 人生最苦腦者莫過腎弱漸致發生夢遺滑精精慾減退甫交即洩精冷精清腿軟腰痠等症

○腦弱 如腦弱者則百病叢生漸致作事漸忘記憶力減退精神恍惚思慮紛亂心跳耳鳴眼花頭暈心神不安等症

以上諸症速服金剛鐵色藥片功效偉大此藥專能增益全身血液服後更覺容顏紅潤久服則諸虛百損漸復壯健

定價加料每瓶大洋四元普通每瓶大洋一元四角郵票代價亦可

總代理奉天小西關祠堂前 大生藥房

總經理哈爾濱道外正陽九道街 大同西藥行

瀋陽中國銀行廣告

敝行現創辦山東河北（即直隷省）兩省各縣鎮匯欵除有敝行地點外其餘各處或委託商號代理或由各地敝行就近向郵局轉匯均可辦理如承賜顧請逕向關外各地敝行接洽可也再關外各地距離敝行較遠之處對於前項匯欵亦可通信委託代辦請向當地滿洲中央銀行或郵局購買匯票（匯票須寫明奉天中國銀行收以免遺失）連同致收欵人原信一併掛號寄下敝行當即代收隨時轉匯將匯欵收據寄還應收匯水即於匯票內扣倘有手續不明之處如函詢自當隨時奉答

優待滿人◎特別減價
洋服◎男女學生服
小孩服◎婦人服
奉天春日町一番地
橫濱商行

眼科專門
知識醫院
院址 新京大和通六十六番地
入院隨意
醫學士 知識吉彥

滋味香濃營養豐富

明治牛奶咖啡糖
大連市彌生町・明華糖果食品公司・電話七八七四番

七世眞傳特效藥發明者張夢九
止痛膏 消痞散 嬰兒福
婦女經病 孕婦滑胎 胎前產後諸症
赤白帶下 下部寒 腰腹作痛 停產無發
諸般痞疾 面黃肌瘦 健脾養胃 平常嬰兒
腹瀉脾虛 肚大青筋 消化不良 日服一次
食積痞塊 腹痛瀉痢 瘟疹瘟毒 呼吸喘促
驚悸失魂 嘔吐抽搐 一切時疫 咽喉腫痛
應診醫士 張夢九 鐵嶺醫洲
總發行奉天小西關 寶慶堂

擧國慶祝大典情形續誌

懸旗三日商民同歡
遙拜賜餐各儀式

吉林 即位大典慶祝會連日積極籌備，各部工作大體就緒，玆將關於慶祝要項訪錄如左，

▲慶祝次序
一、官民一同入塲、
二、開會、
三、揭揚國旗(奏樂)
四、向國旗行敬禮、
五、合唱國歌、
六、主辦者致詞」
七、遙拜、
八、來賓祝辭、
九、三呼皇帝陛下萬歲由主辦者發聲首倡、

▲賜餐次序
一、官民一同入塲」
二、開會、
三、賜餐致詞」
四、賜餐、
五、三呼皇帝陛下萬歲由主辦者發聲首倡、

▲遊行路綫 三月一日祝典完成由公衆運動塲起至尙儀街入省公署走檔末行出新開門至日本領事館北行大馬路入岔路口朝陽街進朝陽門經河南街至運動塲皆爲晝間之持旗遊行夜間之提燈路綫亦如之、

▲懸掛國旗 省署准民政部總務司函知，規定三月一二三等日爲懸掛國旗日，以伸祝典、

▲鳴放汽笛 三一大典之正午爲執政即帝位之吉時，省署令知所屬，屆期准時凡有汽笛機關，一律鳴放，以表賀忱，吉垣如電燈廠，吉林機務段各工廠屆時均鳴汽笛、

▲參禮服制 大典祝賀時之服制，中央已有規定，吉垣慶祝會式典部，因爲期已邇，製備不及，議定屆時凡有大禮服者一律着用，其無者則頭戴黑帽頭紅帽結，身着藍袍黑褂、足登黑鞋以昭敬重、

▲慶祝宣傳 吉林省慶祝大典宣傳委員會擬定 宣傳計畫事項，(一)各學校或校友會發行之雜誌，應發刊大典紀念號，(二)徵集各校學生對于大典慶祝之感想文，(三)於二月廿六日萬壽節日，各校應以執政起居紀要，爲本舉行講演會，(四)二月廿七日省城內中等學校學生及教員，齊集警廳教育廳長講演，(五)大典當日各校學生參加祝賀典禮，(六)三月三日下午一時，在實驗小學校禮堂，招集各廳官吏各學校教員，軍警各機關代表等，開講演會，(七)各級學校利用大典祝日舉行學藝展覽會，

大連 三月一日，爲滿洲國大典紀念日，全市各機關及商民，皆應休假，以表慶祝，大連市役所，於二十四日午前十時，召集民政署，滿鐵，商工會議所，各警察署，在鄉軍人會，以及各學校等代表者二十餘名，開協議會，除準定休假外，並由市役連所大西崗及西部商等會滿日共同主辦慶祝事項，聞今次之慶祝，旣爲空前所未有，而祝賀舉動，亦務須空前宏等凡各學校學生，諸團體人員，市民等皆應參加，會合於各指定之祝賀塲內，舉式後，再行執旗遊行，各商戶均揭祝旗，以表誠意，協定事項 如下，
一、當日全市休業
二、三月一日至三日間各商戶庭前皆掛滿日國旗、
三、祝賀式於一日午前十一時舉行會塲未定、
四、旗行列由各中小學校公學堂組成，經由一定路途，再抵祝賀塲，準一般市民參加、
五、祝賀宴會自正午十二時起塲所假祝塲附近之學校、
六至於 滿洲國人側，在式塲內，設以中國戲劇，及高脚等，餘興，以期隆盛云、

哈爾濱 三月一日滿洲國家第一世皇帝即位大典，爲空前未有之盛舉，亦即新國家首次之大典也，是以全國人民，値此盛典，莫不眉飛色喜，手舞足蹈，表現出十二分欣幸之愉快，所謂萬衆歡騰，普天同慶，詢非虛語，哈爾濱大典慶祝籌備處，已吉期迫近，轉瞬即至，故近來對於關於一切慶祝事宜之設備上，莫不積極進行，不遺餘力，以期將來從容竣事，而無遺憾，是以各負責人員，連日奔走辦公幾廢寢食，玆將昨日者見聞者誌下，

▲霽虹橋双龍閗珠 本埠霽虹橋，爲道裡南崗間交通要道，每日車馬行人往來，肩摩踵接，絡繹不絕，故每遇有慶祝盛典，必於該橋之上，紮結彩防，懸區綴燈，以從結來行人之注意，此次皇帝即位大典，因係空前之盛舉故籌備慶祝，尤特別隆重，除於普通各衝要道口，仍援照向例，紮結彩坊外，則於霽虹橋上，改變形式翻新花樣，不抄襲以前之舊文章，此次該處所設置者，爲双龍閗珠，該龍珠等，均設於橋身兩旁之鐵欄欄上，每邊二龍，中夾一珠，每一龍身，長約二丈有餘塗以紅黃藍綠等色，因其孤立空中，離地甚高故一遇風來，龍身即搖擺活動，搖頭擺尾，甚爲美觀，及至夜間龍目龍口，以及珠上，均大放光明，極狀觀瞻云，

▲賜餐人須先報告 哈爾濱慶祝大典警備處，以三月一日，皇帝登極，對於各界人等有賜餐之盛舉，惟各界參加此項賜餐筵席之人員，共計確有若干，各爲何人，應預先查明，以便準備，而昭愼重，因此特規定每一機關或團體，參予賜餐筵席之名額，多財十名，少則五名，應由各該機關團體首領，先期愼重指定，將指定人員之職別姓名，刻日函送於該警備會內，以便準備席次座位，並査酌其距離地點之遠近，預先告知屆時赴某處就餐並就各機關中，選擇幹練職員，充當招待員，以便招待來賓云，

鐵嶺 三月一日之大典慶祝縣公署前特召集各界開會，詳情已誌前報玆縣當局，除舉行隆重典禮外並於大典日，晚舉行提燈大會●屆時除各機關法團學校外，並有市民參與遊行云、(又訊) 本邑縣公署，以下各機關，因大典日期已近，刻均積極籌備中各機關門前，均以松枝紮成牌樓，而中央東西大街復以松枝紮成牌坊商號門面高懸各色燈泡想屆時足有一番盛

松山 錦縣商務會，遵馮縣長命令，於三月一日執政御臨大寶之日，下午六時，大放花炮盒子，以資慶祝，而祝國運昌隆，城關各炮舖，刻正趕速裝造中屆時必有一番熱閙云、(又訊)大典籌備會，遵照省署頒發，執政登極日期，市民羣唱國歌，規定官商士庶，一體喧唱，經籌備會通告全布民衆，及各機關等，均於月之二十六日，二十七日，假師中學校練習，以備三月一日，遊行合唱，以符盛典大慶云、

台安 本縣對于登極大典各事項，曾經于縣長，招集各首領，在縣署開會等情已誌前報玆將日前關于大典籌備各項詳誌於下(一)組織台安縣慶祝即位大典，籌備委員會，(二)縣長爲委員長參事官爲副委員長(三)各局長科長，商務會長，指導官等爲委員，(四)會內分總務司，籌備司，警備司，賜餐司，禮儀司，宣傳司六項，總務司長總務科長張書麟充之，內分文書，庶務，會計三系，籌備司長，財務局長祝起山充之，內分四系備司長，警務局長李織昌充之，內分警備指揮二系賜餐提燈秧歌，照像美術禮棚牌樓司務農會長張雲樵充之內分設備，招待，司饌三系，禮儀司程德三充之內分講演散佈傳單教育會長張國威充之，內分贊禮，會序二系，宣傳司，商會長二系，(五)大典慶祝地點，在第一小學，校前，高搭彩棚，(六)賜餐處，在縣署院內，(七)大典期商農各戶，門首懸燈結彩，(八)官民全體，遊行慶祝，以壯觀瞻云，

克山 縣公署於昨十一時招集各機關各法團開慶祝大典籌備會議，聞到會者共計二十餘人，當由陳縣長澤田參事官發言，此次盛大慶典，關係至爲隆重，若非集思廣益，不足以達到圓滿完善之辦理且此番登極大典，尤非尋常慶祝可比，故結果議決各項分斷列左，(一)三月一二日所有警戒嚴備悉歸駐防陸軍第四混成旅及地方警察隊負責佈置完全責任並由賈旅長指揮命令之爲籌備系，(二)於登極前一日與正日在永興舞臺包園演戲兩天另外有四旅及商務會舉辦之秧歌旱船龍燈高橋燈館等起不下四五十人由協和會負責指示游行順序及一切整理待遇之責任爲演藝系，(三)於三月一二日四旅教育班與當地高中學校演唱文明劇兩天地點各就各有之大教室內中佈設由各主催者負担籌備及設施之責任文化系(四)於三月一二日由四旅軍用汽車沿大街小巷宣傳散佈標語傳單及宣揚一切爲宣傳系(五)凡在各系與夫參加慶祝之官商庶民均有入宴之必要所有一切備宴開消等項爲會計系(六)高搭牌樓於大什字街口並懸燈結彩爲指導系共分六系現已按系積極籌備進行中云云、

興城 本邑縣公署前奉省令於三月一日爲皇帝登極大典，宜先期籌備舉行，張縣長 奉令後，即於二月二十二日，招集各機關團體首領，成立籌備委員會，討論舉行事項玆將選定各部人員，分擔事務縷述於下委員長爲張國棟縣長，副委員長爲松岡參事官，總務股長爲王奉祥科長兼任，股員爲楊警盤劉文富，警備股長爲樂鳳翼局長兼任，股員爲王瑞北閻鍾嶽，文書股長爲劉雲程會長擔任，股員爲王憲三馮士忱，庶務股長爲趙毘三局長兼任，股員爲賈儒林薛德純會計股長爲趙麟軒局長，股員爲李彭年劉貴忠，招待股長爲王式屏會長擔任，股員爲劉世平祖靜修，宣傳股長爲張俊如兼任，股員爲馮玉符陳魯川，賜餐股長士李錫三會長擔任，受餐人員以現任股長巡官村長，紳耆等爲合格，科員以下人員每人給與餐食費大洋三角云，又訊，本邑縣長張國棟，以皇帝登極大典，極爲隆重，參與人員若非衣冠齊楚，不但雖壯觀瞻，更非愼重之意，於本月二十二日，通令所屬各機關團體村公所等，均著藍色長袍靑褂於是日齊集縣署，敬謹慶祝，不得穿用不敬之衣服，並不得遣人代理，關於服制，務須預爲製備，以便屆期與會云，

望奎 縣公署，因鑒於大典在卽，關於慶祝事宜亟應事前籌備，以免臨時不及，玆爲表示隆重起見靖縣長大羽參事官，特於二月十四日召集各機關各法團各紳，齊集縣署開會組織，慶典籌備委員會，內容分會計庶務文書宣傳遊藝五部，所有委員均由各局長品法團首領担任，刻正分頭辦公，積極進行，屆時必能籌備完善，舉行盛大之慶祝，我滿洲國市民，從玆共享王道樂土舉國同歡云、

營口 楊縣長關於三月一日執政就皇帝位大典於昨二十一日召集各機關首領在縣署會議室開會討論慶祝事宜即時成立慶祝大典籌備委員會當增公舉楊縣長爲委員長各機關首領爲委員並設以下各部分掌職務，
一、總務部辦理關於一切聯絡事項，
二、文書部 關於配備招待狀事項，關於司儀事項並所有通知事項編訂會序及籤以及關於文書之收發暨轉宣傳品之配備散布等事項分發奉祝徽章，
三、會計部關於預算之編訂決算之製作以及現金出納事項物品購置事項，
四、設備部 一，儀式會場之佈置，會場正門松枝彩樓搭一架塲內中央搭紮彩高台一座正面懸新帝御影塲內設置旗桿揭揚國旗空中復懸萬國式吊旗若干蠅會塲周圍有紅黃布圍二，賜餐會塲之佈置賜餐會塲擬定祝設於縣公署內三，關於市面一帶搭奉祝牌樓兩座於東雙橋與公園兩街口各立交義國旗一對通飭重要商店並於門前裝設彩色電燈臨街舖戶一律懸掛門旗及過街旗各商號鳴金奏樂以上各項由商會辦理、
五、餘興部一、關於市民娛樂事項於奉祝期間舉辦高蹻龍燈獅子等會復於天成舞台演唱戲劇昇平舞台演唱洛子二，關於夜間餘興之準備，分飭各學校持旗遊行商號於夜間舉行提燈大會(自備於)開戲前並派人講演三、宣傳之佈置用縣署之消防水車及海邊警察隊飛機撒布傳品，
六、招待部關於會塲之招待聯絡及賜餐會塲之招待等事項，
七、警備部關於舉行儀式時會塲或賜餐會塲之警備事項以及宣傳遊行講演娛樂夜間提燈等之警備事項，

瀋水醫壇
(來稿無句點或過二百字不錄)

答王瑞亭君
(劉仁甫)

據言貴內政，過門五年之久經脈不調或二月，或一月，或二十餘日，各見不等，査婦人之經脈，一月一行，即是經見之期，二天半乃是經脈止之日如是若不受胎者，未之有也，考之經脈不準者，不外乎偏寒偏熱之說也，偏寒者，過期而至如天寒地冷，凝水成氷。偏熱者天暑地熱經脈沸騰，如貴夫人之病受寒受熱兼而有之，鄙人擬丸藥方方用吳茱萸二錢當歸五分酒芍四分紅人參三錢驢皮膠三錢川芎三錢丹皮三錢嫩桂枝三錢炙草三錢姜夏三錢連心寸冬三錢蜜爲三錢重丸早晚各服一丸開白水送下忌生冷物答於奉天工業區同慶藥局

答田艶茹女士
(李玉亭)

謙述、因產後次第所得各症現致無時而瀉，瀉而思飲，飲而瀉甚者，實脾虛之至也，至於身冷多汗，夜間發燒，腰腿酸軟，骨痛肌瘦者，氣血俱虛也，其三載未見經水一潮，實血虛極，而欲之涸確證也，脾土爲萬物之母，上通心肺，下系腎肝，脾土旣虛，剋化無由津液日少，精氣日耗，雖云日進飲食，不抵時隨泄瀉，其久而不成癆者，復何以待，惟恐於見嗽之日，而醫家難爲立法矣，如果未嗽，余立一方可速服之，方用，野白朮土炒一兩，老山神草三錢，佛手當歸二兩，酒炒眞雲南白茯苓一兩半生耆五錢甘草二錢水煎服之然藥品不良者服之無効如脉沉遲者加肉桂一錢焦薑八分 答自瀋市小西關資善堂診室、

答李裕民君
(李炳陽)

據述近幾年來，身體甚爲衰弱，上年曾患病數月，愈後失愼於攝護，又失於調養，以致遺精頭昏，時時有之，每大便時多乾燥，略一用力則精液卽隨之而出，且甚濃厚，身體亦因之益漸枯瘦等，斂査病後不愼一語，蓋房事過早所傷耳、因病體未復，凡百俱敗，房事尤爲最忌，當此之時，一經失愼，腎氣必傷，失其作強與藏納之力，排洩時稍一用力，因腎精不固，下迫而自流，精也者，人身之至寶，常此損傷，其身體又鮮有不衰弱而枯瘦者也，治法固腎以扶元氣，鎖精而復眞陰，精液不傷，自不難轉弱爲強， 方用蓮鬚兩 龍骨兩蒺藜兩牡蠣兩蓮子八錢菟絲餅八錢茯苓八錢驢腎具鹿腎具山藥五錢甘草五錢青鹽五錢共爲細面蜜小丸每次三錢白水送下， 答自奉天大西邊門外鴻育堂

答高雲程君
(錢潤庭)

雲程君台鑒，敬覆者，領悉貴任男昏善，飲食極少，肉質鬆軟，言行有餘，用力不足，牙根黑黃，疼痛活動等症，詳審病理，屬腎屬脾胃也，腎經爲先天不足，後天虧損之的症也，夫腎經爲人生之本，稟賦主於先天，脾胃主於後天，誠強弱實斯賴也，離其胞胎，尤仰脾強胃壯，始飲加食，水穀精氣盈餘，始得健康，譬如植物審生、必須根深而葉茂，本固而枝榮，根深本固，其枝葉必繁興也，而人生亦然，僱閣下任男，當居母腹，其母多病，氣血自然有缺，不能榮養胎元，後又四歲傷母，更失乳哺之滋養，亦大缺憾，現症雖非母之餘疚，稟賦已虧耳，經云腎主骨，牙者骨之餘，先天虧損，骨髓空乏，故牙根黑黃，根本動搖，勢將脫落，言行雖有餘而力乏神虛也，脾主肌肉後天脾弱，肌肉不充，故肉質鬆軟，肌消肉瘦也，治宜培補先天，滋養脾胃，腎足則筋強骨健，脾壯則肌充肉滿，庶可挽弱爲強，救危爲安也，今擬脾腎雙補丸藥緩求收效請試用之，元肉兩二冬二地各六錢，眞虎骨人參杞果黃精山藥各五錢，焦朮塊苓山萸芡實各四錢健蓮肉茯苓補骨脂薏仁鹿腎膠懷膝杜仲巴戟肉炙草各三錢共爲細面棗肉爲小丸每日早晚空心各服二錢米飲水送下忌生冷黏硬物，大主筆先生照登爲荷 答於通遼縣延春堂診室

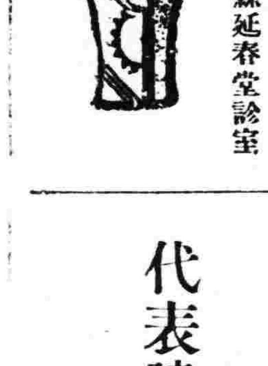

股東定期會通告

股東先生台鑒敬啓者案查本公司定章股東之期會每年一次於本公司全年賬目結算後行定玆屆二十二年度決算告終定於二十三年三月五日(即夏歷正月二十日)午前拾點在大連分公司開全體股東定期會屆期務祈涖會是幸特此通告敬乞週知

中華民國二十三年二月二日

煙台政記輪船股份有限總公司 董事會謹啓

奉天警備軍混成第五旅第五團第一營營長王公學陽暨各連連長之德政

查輝邑地處邊陲山林深密久爲胡匪淵藪雖有警察隊竭力捕勦祇以人單力薄極感難及而一般人民受匪蹂躪多紛紛逃避於就近城鎭耕種禾稼多半拋荒未獲收割者抑有收割未能登塲者亦居其半乃於陽曆十二月二十九號竟有奉天警備軍混成第五旅第五團第一營營長王公學陽率領一連連長何公乃權二連連長溫公朝選三連連長陳公昌追擊炮連獨立連連長袁公文彩星夜進山窮勦不遺餘力第一次在濛江縣境獲圈地方與匪首大倫字幫二百餘名接仗數小時之久將匪兜擊於幽巖窮谷之中賊之進退失利勢必潰散無蹤當時擊斃匪首大倫守一名夥匪十餘名得獲大槍數桿人票三名第二次在輝屬四岔二岔大北岔等處與匪首鎭北侯王山好等五百餘名接仗五小時之久設卡猛攻即時將匪首鎭北侯王山好二名著名賊匪當塲經劉高二位排長獲住帶至石頭河子次日槍決示衆以寒匪膽得獲八音手槍一支第小次在灰溝窩地方擒見胡匪臣軍等二百餘名五相鳴槍對敵六鳴時之久遂將臣軍擊斃從匪一名被槍傷甚重未待一日殞命現下山裡各溝岔農民均得收拾禾稼通衢旅客謳歌載道絡繹不絕各市城鎭貿易異常暢旺輝屬地區農商民戶得安堵樂業者實賴王公暨各連連長勦捕之功有以致之嗣後不但人民幸甚而國家三幸甚並行軍隨帶給養軍紀嚴肅對於商民秋毫不犯故商民等尤謝之餘無以爲報謹登報端以彰德政

奉天省輝南縣 撫民屯鎭商務會 安子河村村公所 撫民屯村村公所 鋪板石村村公所 流水溝村村公所 大陽村村公所 大箭溝子村村公所 松樹溝村村公所 大北岔村村公所 興隆堡村村公所

奉天警備軍第五旅步兵營第二連連長溫君朝選之德頌

我輝邑地處邊陲林菁瀰密實爲胡匪淵藪自事變後一般無知盲從之輩假借名義到處滋擾姦淫搶掠無所不至以致閭閻邱墟民不聊生雖迭經軍警討伐無如此起彼竄極感棘手莫及民等於今夏被匪首大倫字等綁掠遠居匪巢數月於玆其間受匪蹂躪竟至死而復甦者屢矣乃於陽曆十二月二十九日在四岔地方匪首大倫字等打尖時突有奉天警備軍第五旅步兵營第二連連長溫君朝選率領全連官兵自天而降將匪賊團團包圍該匪等見勢不佳拼命頑抗彈如雨注乃溫連長身先士卒奮勇前進激戰約二小時卒將匪首大倫字當塲擊斃從匪數名餘則跟蹤逃竄該連中尉排長王興周君仍行跟蹤尾追匪受重創雪地上血跡淋漓民等竟得乘機逃出設非該連官兵英勇奮不顧身恐無生還之望其官兵勇敢善戰本爲民等所目覩至軍紀嚴明愛護黎庶精神旺盛和藹可親猶其餘焉者也現該連仍住址撫民鎭日與一般商民相處公買公賣秋毫無犯亦爲遐邇咸知民等飲水思源念該連官兵再造之恩擬行購置慰勞各品分贈官兵百辭不受無以爲報謹登報端聊表謝忱

感謝人輝南撫民鎭民 趙連璧 王世清 徐和範 謹啓

恭頌熱河省建平縣駐防警備第一旅第二團陳團長及司令部顧問參謀長各德政

惟我建平北境五區一帶西接赤峰北連蒙界東銜阜綏向爲胡匪孔道迨事變後盜風益熾搶掠盤踞殆無虛日飽受蹂躪殊屬不堪前於去年十二月初間突有匪首佔中華等數股合一大幫在縣屬後三道窩鋪放聞封得亞細亞美孚火油入幫運馱百餘盤荷蒙駐建陳團長帶警備騎兵星夜發到與賊接仗竟陣亡兵士二名因賊衆兵寡該匪乘機潛逃陳團長一面跟踪尾追一面報經司令部適王旅長回籍葬親旋經該部顧問山本大尉協同劉參謀長隨後赶到努力進剿追至下洼一帶又復夾擊匪力不支傷亡甚夥餘者分裂逃竄遂告肅淸藉此各長官督兵剿匪迅速北竟各區人民得享安寧幸福眞不愧王道旗幟下軍人因需深恩厚澤無以爲報謹登報端界表誠悃

代表建平縣
五區分署長 曲子芳
五區分所長 李魁武
五區分所長 高香五
下洼商務分會長 姚輔臣
五區聯莊會董 崔璽臣
五區聯莊會董 成光遠
五區聯莊會董 董文起
一區聯莊會董 孫魁廷
一區聯莊會董 郭仰之

有食積乳積的小孩們
(提快購服)
吃 李氏小兒疳藥吧

主治効能 小兒稟賦不足氣血衰弱脫髮潮熱發腹脹暗起面色黃消瘦困倦喜睡食泥不食嘔吐的疳積渴干燥消化不良排瀉不調口瘡唇腐痞蝕鼻爛氣臭虫積水積一及諸疳等速 本疳藥立即收效 價目每袋以付大洋四角半打二元一打三元六角外埠函購加郵費一角自動電話三三一號

奉天大西邊門外路北 鴻育堂葠茸藥店啓

熱河省警備司令部招考獸醫廣告

宗旨 本部爲選拔獸醫人材補充本軍各旅團獸醫官佐
資格 年歲在二十五歲以上四十歲以下素有獸醫專門知識(中西兼收)文理清順者爲合格
額數 二十五名(正取二十名備取五名)
報名地址 一、熱河省警備司令部醫務處 二、奉天省警備司令部軍醫處
報名手緒 報名時須呈繳最近四寸半身像片一紙書明姓名年齡籍貫出身
報名日期 自大同三年二月五日起至攷試前一日止
考試地址 一、熱河省警備司令部醫務處 二、奉天省警備司令部軍醫處
考試課目 獸醫內外科藥物體格檢驗
考試日期 三月五日
待遇 取錄後在本部學習一個月期滿後按照成績分甲乙丙三等派赴各旅團充任獸醫官佐月薪五十元至一百二十元惟在學習期間每人酌給津貼
保證 呈繳錄人員須保證書

大滿洲國軍政部招考第五六期陸軍軍需官候補生廣告

一、宗旨 以養成初級軍官軍需改良軍隊爲目的
二、資格 一、以滿洲國人爲限、二、年在十八歲以上至二十三歲以下、三、中等學校畢業或具有同等以上之學力者、四、如現任軍職志願爲軍官軍需候補生者須具有中身體強健且無嗜好者、五、中學畢業程度之學力年齡在三十以內者亦可、
三、教育及待遇 一、考試合格者於六月一日分入奉天中央直轄奉天吉林哈爾濱陸軍第一二三教導隊軍官候補生連以基本軍事訓練(計三個月間)二、施行初級軍官軍需必要之教育(計六個月間)三、畢業考試合格者發給證書以見習士官軍需資格服務附勤務約兩個月後即補任少尉(三等軍需)四、服裝膳費均由官家供給自錄取至畢業後至任少尉(三等軍需)爲止每月均發給津貼
四、招考額數 軍官候補生三百名、軍需候補生五十名
五、報名截止及体格檢查並考試各日期科目 一、報名及截止日期、大同三年三月一日起至四月十日止 二、體格檢查日期、大同三年四月二十七、二十八、二十九日、三日間(檢查體格合格後始准入塲試驗) 三、考試日期及科目、大同三年五月一、二、三日、三日間(國文、地理、歷史、數學(算術、代數、幾何))
六、報名及考試地點 奉天、吉林、黑龍江、熱河、各警備司令部。哈爾濱北滿鐵路護路軍總司令部
七、領取志願書地點 一、奉天、吉林、黑龍江、熱河各省(地區)警備司令部，哈爾濱北滿鐵路護路軍總司令部 二、各縣公署
八、呈遞志願書方法 依照志願書格式填寫畢 直接向報名地點呈遞
九、保證方法 須有校長縣長或各省政府有力者之保證書但對無保證書者經詮衡之後亦得使其受驗
十、合否發表方法 一、在各考試地點榜示 二、登載滿洲國政府公報、盛京時報 大同報 滿洲報、泰東日報

大同三年一月二十五日 軍政部總長 張景惠

丸見屋洋行廣告
兩洋新時衣料莊

敝店開業以來價格低廉品質優良深蒙顧客歡迎今又購到大批新穎各種衣料定價克己賜顧諸君請駕早臨 奉天新市街市塲北門東入口

丸見屋洋行

盛興汽車行開幕
大連 吉野町十五番地

前於奧町二四番地開日滿合辦共榮汽車行現因營業手續多有不完備便利顧客起見遂乃停止共榮汽車業另創辦盛興汽車行更不惜鉅資購新式乘客汽車車體壯麗舒適且坐位寬闊運轉穩速待遇顧客特別親切呼喚隨至不誤分刻若用車時請掛六〇九九電話便可如蒙惠顧無任歡迎 擇於舊曆十二月十二日 陽曆一月二十六日 開幕

本行主人謹白

大宗皮貨陸續到齊秋冬禦寒品流行衣料家需品旅行用具應時運到二樓附設提莊部各廉價折扣上海線呢照碼七扣賜顧參觀一律歡迎

陳列種類 門市部 綢緞毛皮呢絨布正 二樓 環球雜貨 三樓 化粧物品 磁器玩具 唱片音樂

大連奧町五五番地 德泰百貨店 代表電話四一八七番

新高牛奶糖

新高糖果 斯界第一
牛奶糖果 美味滋養

撫順商館內 鶴屋商店

治淋名藥 哈郎淋濁丸 大連 大順和公司

一個月爲眞師養成隨時入學備有宿舍男女兼收宿舍費一個月八圓
求職迅速 國際美術照像學院
日語科二個月畢業學費書籍費合計一個月壹圓三毛
奉天市小西邊門裏

欠債包辦 底利融資相談

淺田飴

（一名淺田軟糖）

本劑乃漢方之醫聖贈從四位淺田宗伯先生、服務宮中時調進處方於左記諸病有特効。

專治一切痰咳、感冒、百日咳、哮喘、肺病、氣管支加答兒、病後衰弱、產前產後、虛弱者之補血

固形淺田飴

（一名淺田硬糖）（美麗罐裝）

固形淺田飴　旅行、遠足、觀劇、演說、音樂家、運動家、事務家等群集雜踏時、用之能保護咽喉清亮、預防呼吸病、尤爲甘味芳香、萬人皆嗜之携帶藥也

定價　自金參錢拾錢至貳圓不等

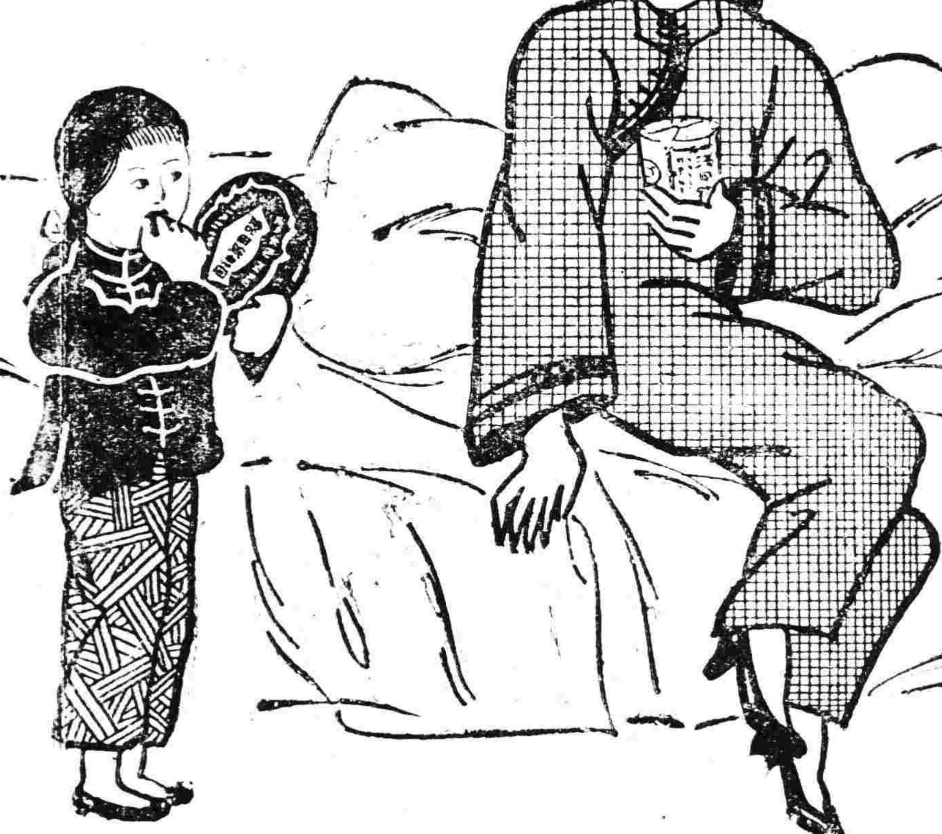

各藥舖均有出售

總發行　東京○大阪　堀內伊太郎

最良芳香髮油

井筒香油

（イヅツ　コーユ）

今特有爲頭髮無比最良之香油敬勸愛用者之光顧

東洋婦之人誇美以頭髮漆黑爲彌增此油既防頭髮脫落又去穢垢不粘不污優雅芳香實無異類能使髮長存馥郁爽快精神

本舖　井筒屋香油店　大日本東京市日本橋區人形町

鳴謝良醫肖像

本堂製造所　原名老人人樂仙膏　改爲老劉氏樂仙膏冒充本堂樂仙膏者甚多諸君注意劉氏爲記本堂主人劉步瀛謹啓

感謝老福春堂老劉氏樂仙膏良藥

舊曆初一十五收半價　定價每貼國幣大貼六元中貼四元小貼二元加料十元

敬啓者鄙內人自出閣後由昌來佳已數年矣因經血不調常作腹痛雖服中西藥無數終未除病根頗稱一生恨事即認爲無治之症每逢犯非數日不止實令人可畏不意去歲有友人說知哈濱道外老福春堂出售劉氏樂仙膏並帶藥女金丹內服養血保坤丸三種藥治婦女百病彼時鄙人半信半疑莫衷一是友人催之自該堂買樂仙膏一貼帶藥女金丹一付保坤丸半料照方單服用不但腹痛至愈而經血且按日期一月後懷孕後舉嬰兒現母子健壯時出保證聲明感謝介紹婦女凡患斯症者請購該堂仙膏即知效焉佳木斯東門外長盛號吳炳成啓

專門一種咳嗽藥只此一家

經官廳化驗特效案立

劉氏金丹咳嗽聖藥

我等年邁體壯猶前同行街市不後不先擧手指點妙約如仙我等強健賴此金丹劉氏作此依秘方單心在救世治愈萬千若患嗽症速買二丸白水服下立時即痊謂予信試服一番愈病之後知無謬言

定價每丸一角每盒國幣一元　總發行哈爾濱道外正陽十四道街

老福春堂

功效善能滋陰補腎強精益髓強壯筋骨扶陽固本

從前未有的良機幸勿錯過了

本堂擴充銷路名譽

金剛藥片

大贈品？　買一盒送十天

主治先天不足神經虧損房勞過度手淫過度遺精滑精精液缺乏精冷精清子嗣艱難陰莖短小陽萎不舉擧而不堅堅而不久房事早洩老年精衰夜多小便精神困倦頭暈眼花耳作蟬鳴行動心跳動作氣喘四肢無力腰痛腿軟形容枯瘦不夜安寐等症凡因腎虧所發各症無論新久按法服用均有特效此藥純粹補劑非市上所售之興奮品可比如無病常服永保無腎虧陽萎之虞且體之質強壯精神充足而房事之快美必得十分滿意故東西洋各大醫生每治腎虧陽萎病時得囑其服金鋼片聖藥查藥其藥性質和平效力宏富不寒不燥四時皆宜老幼可服無毫流弊眞正其服後百發百中全球無二第一良藥也服法每日早晚飯前服二片白水送下要有房事前一點鐘服用四片淡鹽水送下奏效如神

定價每大盒國幣貳元四角　每小盒一元兩角半打十二元六元

外埠代理

奉天鐘樓南大成藥房　全天鼓樓南五洲藥房　本天署街口大吉祥　奉天車署街口震泰祥鋪　大連西崗子西藥房　大連華東德記源樓　吉林中西藥房　安東大西生藥房　營口永世街豐利藥房　新京耀延藥房　新京長生藥房

吉林五洲藥房　敦化中西藥房　奉天大南門神猷美藥房　四平街和發藥房　黑龍江中西藥房　海倫五洲藥房　海倫久遠長餘記　奉天中街久逢泰　大連華泰藥房

大連淡路町大成藥房

外埠各鎮無處購買將欵匯本堂郵票作價原班寄

哈爾濱道外正陽十四道街

老福春堂總售處

若服尋常嗽藥

而嗽不瘥

請試韋廉士吸入止咳片

咳藥多矣若杏仁半夏杷葉陳皮之類均屬佳良惟今則有更佳更效更爽適之咳藥此即韋廉士吸入止咳片是也此片係韋廉士醫生藥局出品爲新式可以吸氣直接藥治患處之藥也山東昌巴元興合號姜君星樓來書云『予患痰壅咳嗽兩脅作痛夜不能眠服華州橘紅與其他各藥皆無明效嗣試用韋廉士吸入止咳片卽覺胸部寬暢不久咳嗽亦完全治愈眞良藥也名不虛傳矣』韋廉士吸入止咳片統治傷風喉痛哮喘氣管支炎以及其他胸喉疾病　各藥房皆有出售或向上海江西路四五一號韋廉士醫生藥局函購每瓶一元二角郵費不取　一切信件可由奉天和記洋行轉上海韋廉士醫生藥局

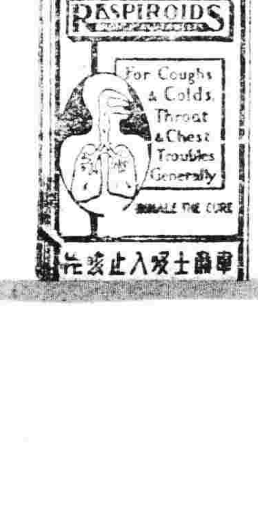

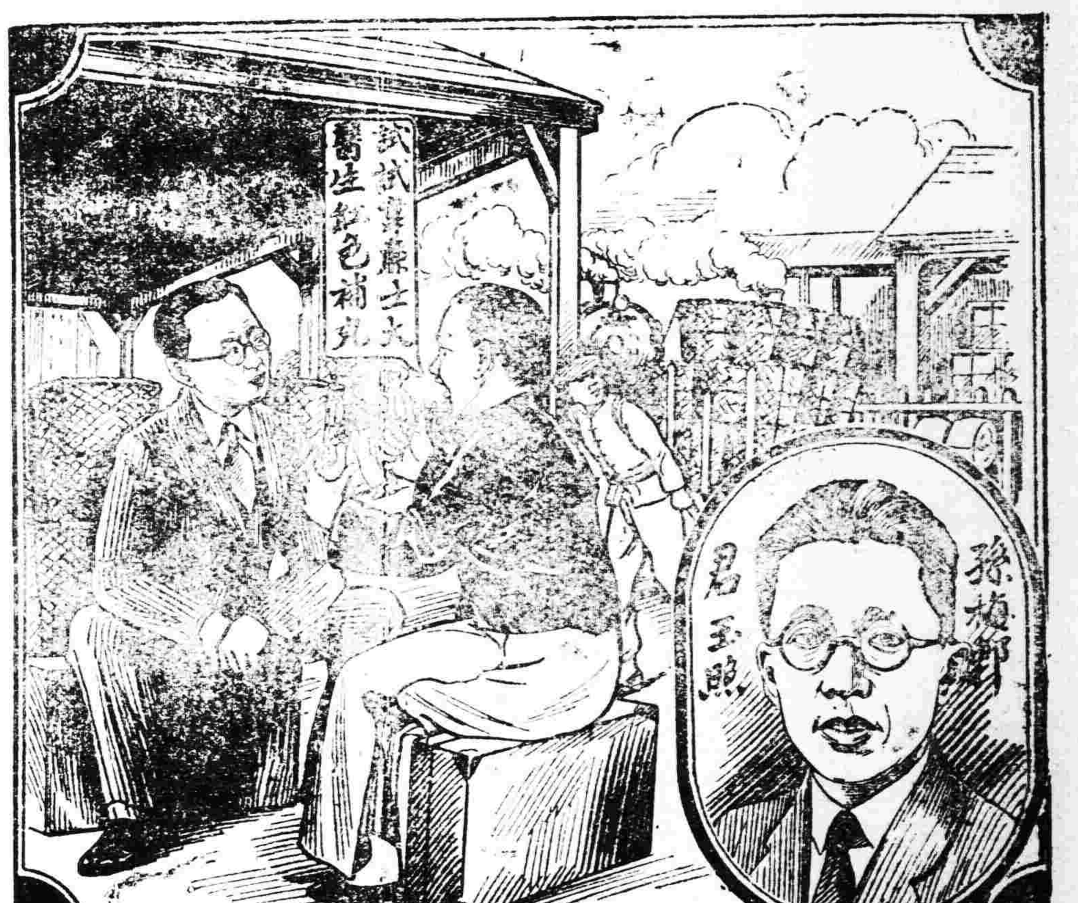

腰背疼痛四肢痠楚

腰背疼痛四肢痠楚此血虧現象也非眞腰背四肢有何毛病所以按摩搽藥終屬徒勞其惟一有效治法當從補血入手而補血藥品迄今醫藥科學尚未有發明如韋廉士醫生紅色補丸者此丸由其益血清血強健神經之功常能於短時間根治疼痛數週前浙江奉化勤生農場營業部主任孫君梅郵致書敝局亦卽關於此效之證明也　孫君書云『鄙以職務所在累赴滬杭甬奔走推銷水蜜桃等農產致操勞過度精神不濟漸覺四肢痠楚腰背疼痛去冬經理無錫分場因事務紛繁體更不支十二月間又發頭痛腿酸步履維艱遍嘗各藥未見有效卽參茸服亦無功後得友介紹試服韋廉士醫生紅色補丸不久疼痛漸減續服無幾諸症若失精力復原迄今容潤體強是則不能不感韋廉士醫生紅色補丸之功也』凡與孫君同病相憐或因循不治其症已成痛瘋者均應速服韋廉士醫生紅色補丸收效可必至若消化不良未老先衰肌瘦體虛以及婦科各症此天下馳名補血健腦聖藥去病強身均奏神效　各藥房皆有出售或向上海江西路四五一號韋廉士醫生藥局購備每瓶一元五角六瓶八元中國境內郵費不取

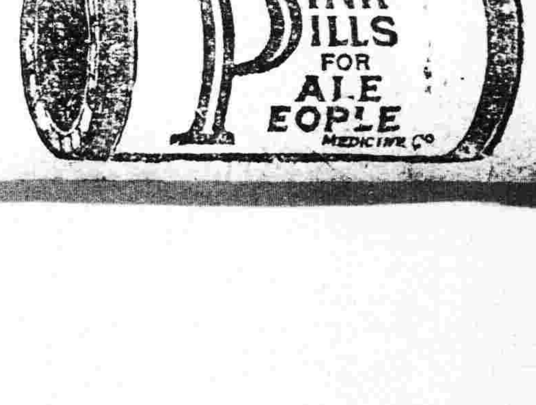

日美對抗陸上競技 今秋在日本舉行

【東京廿四日電】日本陸上聯盟之九年度事業、有開日美對抗陸上競技會之計劃、對招聘美國AAU之事、已在交涉中、而陸上聯盟理事會、已於廿三日回電應其招聘、依日本之希望、派遣全部選手、參加今秋之日美陸上競技云、

遠東運動會 競賽節目 表演九項錦標 比賽共有六項

第十屆遠東運動會比賽項目分錦標及表演兩種、

比賽項目（甲）錦標共分九種、一棒球、二足球、三網球、四籃球、五排球、六田賽（跳高、跳遠、三級跳、撐高、鐵餅、鐵球、標槍）七徑賽、（百米、二百米、四百米、八百米、千五百米、萬米百十米高欄、四百米中欄、八全能（四百米接力、千六百米接力、五項、十項）、九游泳、（五十米、百米、四百米、千五百米自由式、百米背泳、二百米蛙式、八百米接力、

表演項目（乙）表演項目一、水球、二女子網球、三女子排球、四西洋拳術、五花式跳水六女子游泳（二百米接力、五十米二百米自由式、百米背泳二百米蛙式、）

田徑大王 逯明婚變記（續）

他向人懇切的表示說外方女子簡直靠不住、要是娶妻成家、還是本地女子、我從此以後、要娶妻成家、不再講戀愛了、隨着又把滕女士的一切一切、一五一十、說了個體無完膚、他的朋友、聽了他一套甜言蜜語、以爲誠懇表示、絕無異詞、於是給他想辦法其中一位曾教過我書的便把我介紹給他我向來是不講社交的、對於逯明的歷史、一點也不知道、可是我的先生、給我介紹、我是十二分相信、絕無差錯、便去徵求我的舅父、和一位堂兄的意見他們都是逯明的朋友、結果、各方都很同意、於是在家長主婚之下我和他訂了婚、（未完）

日澳台盃戰 在日舉行案 逐遭拒絕

（東京廿四電）日本庭球協會、前曾向澳洲要求、在日本舉行本年度之日澳台杯戰、惟澳洲覆電、碍難應允、又荷蘭曾有希望日澳戰在荷舉行之要求、日本方面、以爲如能得澳洲之首肯、在荷舉行、亦無不可、

後年世界運動會 將添網球節目 美國反對最烈

【紐約路透社通訊】一九三六年世界運動會在柏林舉行、德國向國際草地網球協會請求節目、加入在內、國際草地會將於四剌堡年會中解決之、但據該會發言人言、在年會中贊成者恐爲少數、蓋執行委員等、已一度否決矣、美國反對最烈、上次一九二四年世界運動會在巴黎舉行、參加網球一項、大引起美國之批評、蓋以爲國際間之網球賽、已有每年之台維斯盃在也、

經濟欄

生活必需品 各地之比較（續）

豆油

（單位公斤對國幣圓）

◆各埠零賣價比較● 十二月中各地豆油賣價總平均假定爲百分標準而比較、則各埠相對差率、指數如下、

新京	一一四、九
奉天	一〇二、九
哈爾濱	七四、三
吉林	一一七、八
齊齊哈爾	一〇三、七
營口	一〇二、六
安東	八四、八
總平均	一〇〇、〇

按上記指數、十二月豆油零賣價、高商者爲吉林、新京次之、齊齊哈爾又次之、最低者爲哈爾濱、次者安東、總之高低最甚之吉、哈兩埠相對差率如前記指數、即示、竟達百分之四三、五、按日常活用品之豆油、兩地差價、如此懸殊、不可不謂爲激甚矣、

◆與上月零賣價比較● 如將上月（去年十一月）份各埠豆油零賣價、各皆定爲百分標準、而與十二月份之零賣價相對比較、則兩月間各埠起伏差率如下、

新京	一〇〇、〇
奉天	九五、八
哈爾濱	九五、七
吉林	九五、〇
齊齊哈爾	九一、九
營口	九八、八
安東	九四、九
總平均	九六、〇

如上記指數、十二月豆油賣價、七都市中、除新京與上月相等外、其他各埠、均稍落、就中齊齊哈爾百分之八一、爲最低者、故結果總平均跌落、亦不過百分之四而已、

中央銀行 第三期股東總會 榮總裁演說詞

【新京專訊】滿洲中央銀行於二十二日舉行第三期股東總會席間由榮厚起立演說闕於經濟界之、大勢及該行業務之概要、其演說詞意錄誌於左、

本日爲滿洲中央銀行第三期股東總會、謹將本期內經濟界之大勢及本行業務之概要略爲報告以供參考、

大同二年下半期內我滿洲經濟界因建國匆迫、仍在建設途上、然比較去年則實有長足之進步論治安方面大股胡匪已完全剿滅、其剿而未盡間有出沒於邊遠各地者亦只有限之小股而已、交通方面則通國道敷設鐵路、交通網漸次擴張、同時國都之創建哈爾濱市之復興、以及其他各都市之擴張莫不有新興之作業、旣呈出種種盛況、尤以日滿經濟提携之具體化致有各種公司社會之成立及企業計畫之發展各達相當之數量

農業方面、各主要農產物之產額以去今兩年比較之、去年收獲大豆四百二十餘萬公噸、今年增爲四百三十餘萬公噸、去年收獲高粱三百七十餘萬公噸、今年增爲四百二十餘萬公噸、去年收獲穀粟二百六十餘萬公噸、今年增爲三百二十餘萬公噸、是一般主要農產今年比較去年概爲增收、所可惜者向來大宗輸出品之大豆、今年因市價暴落全國農民咸受打擊、其暴落之主要原因遠則有德國之提高關稅、近則有華南之輸運障礙、而全世界農產物價低落尤爲最大之影響、穀賤傷農此之謂也政府當局爲施行對策計除講求對於農民及特產商之金融援助及保管並販賣特產之施設等方法外、同時對於改良種植之方策亦有相當之考究、至農產製造物之豆油豆餅亦因豆價跌落而油餅價亦隨之跌落、所幸輸出數量尚未減少、

對外貿易大同二年輸出總額爲四億四千八百餘萬圓輸入總額爲五億一千四百六十八萬餘圓計輸入超過輸出之額達六千六百六十七萬餘圓、即此可知歷年輸出超過輸入之滿洲一變而爲輸入超過輸出、至本年貿易額之比較、輸出減少一億六千八百十三萬餘圓、輸入增多二億一千三百六十一萬餘圓、其內容輸出以大豆之一億六千九百餘萬圓爲大宗、豆餅五千七百六十餘萬圓、石炭四千七百二十餘萬圓、豆油一千八百四十餘萬圓等次之、此中除石炭增加外其他均比去年銳減、（未完）

陝產木耳 中國專食品

【西安專訊】陝省漢中興安兩區及南鄭等縣深山中遍生花栗樹、此種花栗樹、可產製木耳、每年產額亦極豐富、除供給本省食料外、多運銷漢口等地、茲將產銷情形及數量、分別調查誌後、

花栗樹 花栗樹在本省漢中興安兩區南鄭等縣、山中多產生、樹高約三四尺、不結果實、狀若梨樹、農民多灌溉培植之、在花栗樹生長期中、農民保護培養、待樹長成後、始製木耳、各農民有花栗十餘株者、普通之農家、多約二三十者、有二十餘株以至百餘株者、此僅限於山中居民、若某家有百餘株、即成富翁、故有此樹者、佔居民中百分之一、

木耳 農民待花栗樹長成後、即砍伐斷截爲約二尺餘長之段、搭成爲交叉形之木架此架即搭在山澗任風吹雨淋日久即自生霉苞、狀如雨後野墳中之地軟、農民即將霉苞採取、晒晾乾後、即成木耳、每架每年可收採二次、每次可收二三十斤、全年可收六千餘斤、若有百餘株、即可採收六千餘斤每百斤、以三十外元計、亦値洋一千二百餘元、但採至五年後、即乾枯成爲木柴、最後一年、所採收之木耳、即發白色種白木耳、多係富有者、以及官場中、用以享上賓、計每株花栗樹五年間可採收三百斤、値洋只七八十元、

運銷 木耳每年運銷情形、多運往漢口、上海、江蘇、兩湖等省、每年計運銷漢口七萬餘斤、値廿一萬四千餘元、運銷江蘇五萬餘斤、値洋一萬餘元、運銷湖北等地七萬餘斤、値洋一萬四千餘元、運銷湖南三萬餘斤、値洋六千餘元、運銷江西及上海二處、亦在八九萬斤、値洋一萬六千餘元、總計上數、年運銷外省者、共値洋六萬餘元、每年運銷外省則由漢江用船裝載、上項數額、係就漢江運輸順利時之計算、近年來、因道路不通、運輸遲滯、故每年運銷外省者、較前減少一倍而有餘

產量 南鄭縣年產二七五九〇斤、安康縣二五七四〇斤、城固縣三六〇五二斤西鄉縣一九二七〇斤、汚縣一五九〇二斤、洋縣二三〇七五斤、褒城縣三七二〇四斤、寧羌縣三一五〇七斤、鎭巴縣一九三五〇坪縣一四九五七斤、沔陽縣二七九〇八斤、鎭安縣三七二〇六斤、山陽縣一五三七平利縣二七八〇〇斤、留壩縣二三六二〇七八〇斤、紫陽縣二三六〇〇斤、鳳縣三七二〇〇斤、佛坪縣一四五〇〇斤、寧〇縣一四九〇〇斤、鳳翔縣一七二五〇五斤、石泉縣一七二〇〇〇斤、商縣二七〇〇〇斤、

美國提高銀價策 中國現銀大被吸引 百計阻止無効政府焦急

【上海專電】自美國實施銀價提高政策以來、由中國向紐約流出之現銀甚鉅、對上海金融界、實與以重大之威脅、如最近更盛傳美國行將採用金銀複本位制、倘若放棄一切拘束時、然中國金融界、將來陷入混亂狀態、並聞國民政府、已決意採用禁止現銀輸出國外之方針、國民政府因提高對於現銀之輸出稅、以上防止自國外流出、並期銀價之維持、美國若再提高銀價關稅、則欲抑制高率的輸出關稅、亦恐不能、並因黎及始終難免大量之輸出、遂至將取輸出禁止策、一方面根據在倫敦九國協定之銀價、勢將大受限制、但提高出口關稅、防止國外流出之風言、已成目下之事實云、

中央銀行股東會 報告三期決算案

【新京專訊】滿洲中央銀行於今二十二日下午二時、由洪財政部次長、監理官田中理財司長及股東全體出席之下、舉行第三期股東總會開宋總裁有長、榮演說、最後提出大同二年度下半期決算案報告書經滿場一致可決、其內容如次、

第三期決算報告

貸借對照表（大同二年十二月三十一日）

資產之部	金額
未收股本	一五、〇〇〇、〇〇〇、〇〇
公署欠欵	一九、一〇〇、〇〇〇、〇〇
定期放欵	二〇、七一三、四六六、〇六
定期抵押放欵	二六、〇一三、九〇七、七一
活存透支	二七、〇八四、六八三、八四
他項放欵	一〇、九八六、六五三、〇三
存放同業	五八、一一八、九四八、四六
保證支付抵作	七五〇、二九八、〇八
未決算項目	一〇、〇六七、四一五、八五
有價證券	五〇、三二〇、二八六、四八
生金銀	二七、九八五、七八八、六六
財產項目	二一、六一七、二五一、三六
現金	四、四七四、四八三、〇〇
合計	一九二、二三三、一八二、五三

負債之部	金額
股本總額	三〇、〇〇〇、〇〇〇、〇〇
公積金	二八五、〇〇〇、〇〇
紙幣發行額	二一九、二二三、六三七、九七
公署存欵	三二、八五二、八五四、二四
定期存欵	四、七三二、七七四、四二
活期存欵	二四、五五九、六四〇、二六
特別活期存欵	三、〇三〇、四四九、三七
通知存欵	五、二三三、九三七、八九
雜項存欵	一、一一七、五六一、二三

（未完）

奉天日語學院招生

科別、專修科、高級科、各科插班

額數、專修三十名、高級科二十名 插班生十名

報名日期、自二月十日起至二月廿二日爲止

考試、二月廿二日外埠學生及有証書者免試、

校址、奉天大南關小什字街東

備有詳章函索附郵二分

連烟線新船就航廣告

本行爲謀客貨主顧便利起見特由東洋購到快捷堅固華麗無比之輪船一艘名曰昌平總噸數一千三百噸每小時航行十四海里專駛大連烟台航線已於元月三十號就航船上設有無線電以靈通消息各等客艙冬有煖氣夏有風扇並各設有無綫電戲悅耳賞心客艙貨艙各不相混其餘一切設備應有盡有至客艙之整潔伺候之週到尤其餘事誠爲連烟綫上向未曾有之完美好船茲將各等客艙搭客數目詳列於左

頭等房間八個計容客十六人

特別二等房間兩個計容客八人

二等客艙計容客五十人

特別三等客艙計容客一百人

四等客艙舖有疊蓆【榻榻呢】計容客五百人

如蒙搭客裝貨無任歡迎恐未週知特此佈聞

大連市加賀町三十番 惠通行啓 電話三八五一番六一一八番

滿洲中央銀行奉天分行廣告

本分行設在奉天省城大北門裡並於城內外有左列支行

大南門支行 小西關支行 千代田通支行

其他各縣鎭設有支行或辦事處均可依照後表隨時交存各種存欵種類利率列表於後

存欵種類		幣別	利率
活期存欵		國幣	日息萬圓三角
		金票	日息萬圓二角
特別活期存欵		國幣	日息萬圓七角
		金票	日息萬圓六角
通知存欵		國幣	日息萬圓八角
		金票	日息萬圓七角
定期存欵	三個月	國幣	年息三厘六毫
		金票	年息二厘五毫
	六個月	國幣	年息四厘八毫
		金票	年息三厘
	十二個月	國幣	年息六厘
		金票	年息四厘二毫

東京早山製油所
美國堪氣年達爲會社
德國愛龍聚利門會社
九州製油所
吉田製油所
日本耐磐金製造會社

總經理

煤油、汽油
機器油、
各種油類、

總批發

日新商會支店

奉天宇治町一四番地
電話日園二〇一八番
電略ニホ

合名會社

大倉組

營業科目

電裝電機
各種機械
鐵道材料
五金雜貨
銀鐵水管

▲總行日本東京京橋區銀座通二丁目七番地▼

硬煤煙煤羊毛皮件呢絨五穀雜貨
電氣機械器具海味肥料汽車並其
材料油類木料焦炭硫磺黑鉛道木
洋火綿花洋絲洋布

包辦工程
代理水火
人壽保險

分行　北京、天津、上海、九江、香港、奉天、營口、大連、本溪、倫敦、紐約、漢堡西士他以及其餘主要地方

出張所奉天浪速通四六番地
日本電話二一八八四番
二一九四九番
總辦室三五七九番
總辦公館二五六五番
滿電話四四六一號

味の素

（味之素）

新禧

元旦良辰、
家庭歡樂、
拜年之後、
盛饌大菜、
調味の素、
味道絕佳、
老幼爭啖、
莫不吃飽。

（C—360）

染白髮紅
毛之靈液

那伊斯

各界淑女諸位啊、儞們趕快購得靈液"那伊斯"染髮染髮、那麼着儞們的頭髮、一定倍舊加增美麗光澤、永遠不知老罷。

"那伊斯"原來染髮最容易、若是將此一染、不但與自髮沒甚麼分別、而且加倍光澤、亦無走色及其餘惡之處、而永保其色、女史各位請試試罷。

定價　試用瓶四十錢　小瓶五十錢　大瓶九十錢

本品貼有華文仿單各藥房均有發售

發售處　大阪東京　丹平商會藥房

代售處　大連　寶藥會社　奉天　井上誠昌堂　奉天　佐藤廣濟堂

痰喘咳嗽一服除根

無論新舊治療速服龍角散

傷風感冒雖然初覺輕症若帶此痰咳痰喘可不能輕視。不趁早治療便轉成肺炎肋膜炎。若犯肺癆終身難治。

若有痰咳痰喘症狀
無論輕重須速服用
專門仙藥龍角散
趁早治療完全除根

龍角散適應病症

（痰咳）凡頑痰不化咳逆不止之人
（痰喘）凡痰喘塞喉呼吸困難之人
（頻咳）凡咳嗽頻發不能安眠之人
（流感）凡因流行感冒患咳症之人
（肺癆）凡肺患癆症咳嗽無力之人
（肺血）凡痰有臭氣時帶血癊之人
（失音）凡聲音嘎啞咽燥喉痛之人
（老人）凡老衰或病後之虛勞咳嗽
（小兒）凡小兒之疫咳及痲疹咳嗽
其他一切頑梗別致的呼吸器疾患所發痰咳連用一二星期必有靈効如神

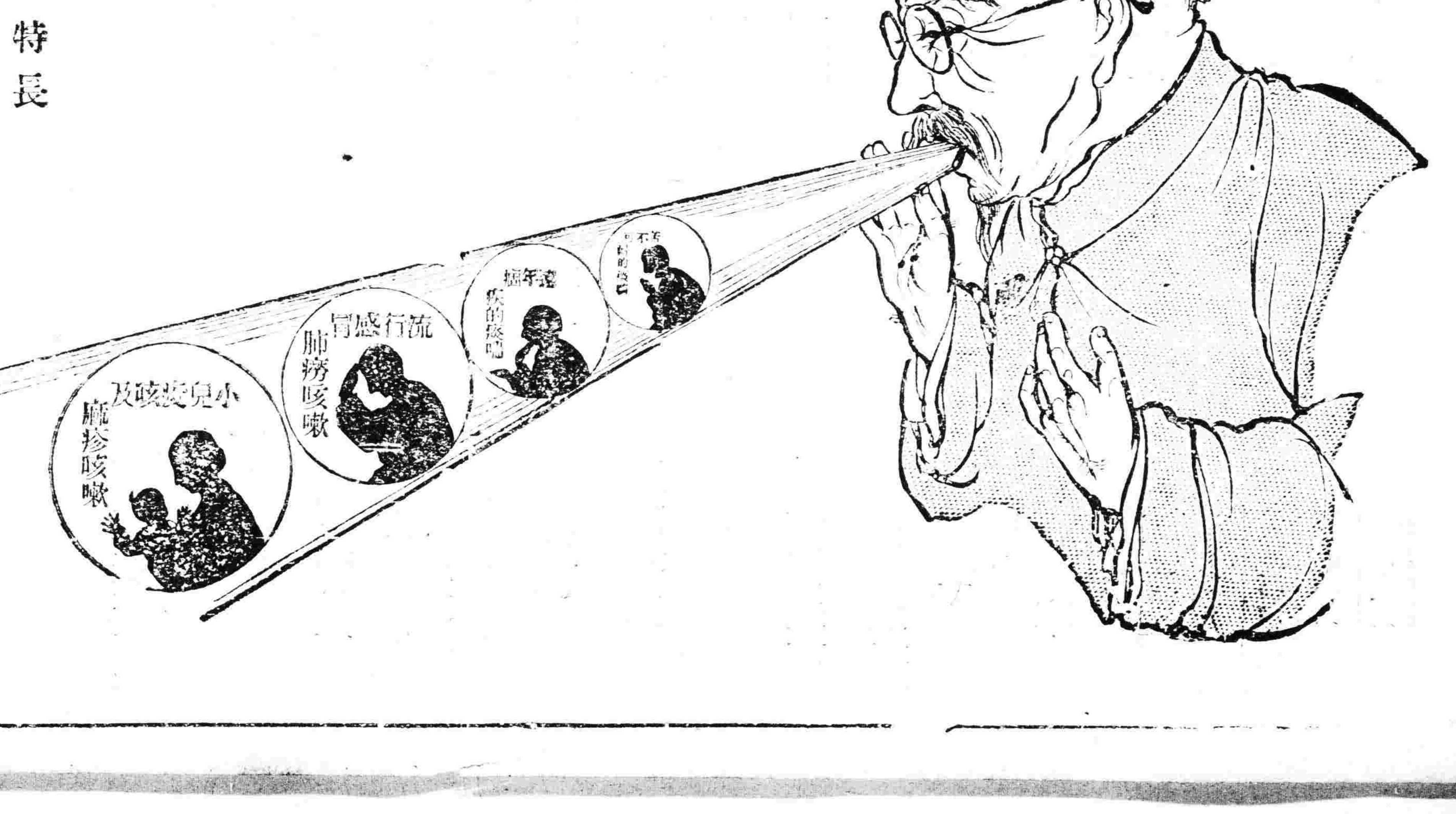

註冊商標

龍角散
りうかくさん

特長
此散用貴重藥材精製。用量少許奏功如神。且頗有香味極適服用。最合不愛服藥之人及病人兒女。一用此藥精神爽快除去一切咽喉痛苦

總經理處（大連）賣藥會社

代售處

大連 同 同 同 同 同 同 同 同 同 同 金州 同 同 同
聚泰藥房 華西藥房 回春藥房 德記西棧藥房 同德藥房 康德記藥房 德記分棧藥房 廣生堂藥房 德興藥房 志義成藥局 中興藥房 天和藥房 東信藥房 崇記藥房 聚仁東藥房 志成藥房

普蘭店 同 同 皮口 同 同 貔子窩 同 瓦房店 同 松樹驛 蓋平 同 芝罘 同 威海衛
志義成藥房 東德記藥房 德順藥房 稻田藥房 集義生藥局 仁德裕藥局 保和長藥局 集義之藥局 永泰陞藥房 康記藥房 元慶昌藥局 成春堂藥局 會春堂藥房 山東藥房 羣義藥房 生生堂藥局

營口 同 同 同 同 同 同 大石橋 同 海城 同 鞍山 遼陽 同 同 同
聚東藥房 興亞藥房 保興長藥房 中西藥房 義和謙豐記 裕泰和藥房 義興成餘記 長生堂藥房 儒生復藥房 華西藥房 和發福藥房 同仁堂藥房 發和同藥房 東英藥房 興華藥房 天福堂藥局

同 同 安東縣 撫順 同 本溪湖 奉天 同 同 同 鐵嶺 同 同 開原 四平街 同
大和興藥房 成春堂藥房 福興堂藥房 濟生堂藥房 廣名藥房 多久島藥房 大德生藥房 歐美藥房 中西藥房 五州藥房 發和堂西號 福壽藥房 和發久藥房 東亞藥房 洋回生堂藥房 和發盛藥房

公主嶺 同 鄭家屯 同 洮南 同 同 新民屯 八面城 通化縣 西豐縣 莊河縣 新京 同 同 吉林
大口藥房 東亞藥房 東英藥房 和發義藥房 和發順藥房 永和同藥房 東英藥房 和發同藥房 和發增藥房 德盛和藥房 讀盛興藥房 廣生堂藥房 泰和祥藥房 中西藥房 錦和隆藥房 五州藥房

同 同 富錦 張家灣 哈爾濱 同 海倫 同 同 同 大黑河 同 齊齊哈爾 望奎縣 拉哈站 安達站 拜泉縣
中西藥房 泰華西藥房 永濟堂藥房 華西藥房 寰球藥房 華泰西藥房 天豐恒藥房 興記藥房 天興長藥房 久達恒藥房 宮崎藥房 大同藥房 富山堂藥房 天和長藥房 華英藥房 龐生藥房 中西藥房

遼陽海城莊河蓋平復縣 豁免加罰田賦稅

【瓦房店】諺云帝德乾坤大皇恩雨露深我滿洲國、擬於三月一日建立萬世之基、凡我人民、莫不額手稱慶、重見堯天舜日熙熙皞皞、快樂不置、而遼海莊蓋復五縣、近年因經濟關係、致將應科田賦積欠不少、近逢登極之期、五縣農民爲普沾皇恩、特聯合代表、向當局呼籲、將加罰賦稅、請求豁免、倘蒙當局俯賜允許、則於三月一日以後、或可望實行皇恩之普濟云四民莫不感激涕沛云

四中隊勦匪務利

【通化】四中隊長王汝雲、率領本部於九日在六區管界拉古河地方、與已死之鐵雷余學約二百來人接仗、當場斃其炮頭青山好、大掌櫃久勝軍、二掌櫃扶山好等三名、奪獲鉤子槍一桿、自來得二桿、餘匪負傷逃散、廿一日午後一鐘、該隊長即收人頭及槍枝等項、解局呈驗云、

常盤橋至傳家庄 開通乘合汽車

【大連】市內傳家庄、傍山近水、向稱風光明媚之佳境、故居民等多爭往建築房屋、年來人口稍增加、但距市內頗遠與他鄉村更不連繼、故交通上頗不便利、就職於市內或來市內買物者、皆以步當車、困難已極、前者雖有馬鐵會社之設置、但至去年來、已滿其營業許可時之期、該社本諸該方民人之請求、曾向關東廳懇求延期之許可、以利居民、但關東廳竟行拒絕一方徒恵滿電會社遞開自動車、因此滿電側爲衆謀公計、從當局之命令、本諸去年六月中所得之營業許可書決將開行自動車、其運轉區間自常盤橋至傳家庄、直達桃源台、凡接近之散在鄉村、皆可蒙其便宜、本年夏面水浴客亦可免步行之艱難、諸計劃已定、自本月二十五日、開始運轉、其時間車價及中途止車場詳左、

▲停車場自市內常盤橋至桃源台間假電車站停車之處有桃源台長春台大房子傳家庄、等處、

▲車價自常盤橋至櫻花台間五分至桃源一角至大房子一角五分至傳家庄終點二角換乘電車二分、

▲運轉時間常六時盤橋庄間自午前七時至午後六時止每時間發車一次、桃源台至傳家庄間朝夕每半時或二十分間發車一次、

女子技藝學校 開駛送客 募款建築宿舍

【大連】市內紀伊時女子技藝學校、爲滿人女子唯一教育機關、年來因教育普及、一般女子、爭往求學、且多由各鄉村而來者、學生愈多、校舍即感狹狹、且遠來求學者、因苦於往返通學之不便、故有於該校寄宿者、校宿房舍、不足於用、爲擴宿舍計、自二十四日起、至二十五日二日間、假大連敷島廣場基督教青年會內、由該校女生開演遊藝大會、期以收入、充當宿舍之擴充費、計開演之二日間、除滿人爭往觀覽外、日人入場者亦頗不少云、

功績昭著之 船舶檢查班 大典後繼續存在

【大連】大連水上署自二月一日起、即佈置滿洲大典日之警戒網、期防不逞者乘隙來連、張佈以來、埠頭以內可謂森嚴無懈、惟法網中最著有功績者則爲天津上海等各定期客船中乘在之警官、在船中檢查之旅客、非常詳細、因而惡徒無隙可乘、水上署原定目的、待大典期後、決解散此船舶檢查班以今後大連港所占地位之重要此項檢查班、應永續在、且宜重充實、但當局能否認可、尚在請求中云、

哈市警戒步驟 嚴重警戒市內又搜查近郊

【哈爾濱】千載難逢之三月一日登基盛典、近已節節迫近、本市軍警政各當局、除一方籌備慶祝事宜外、一方並爲防局期不肖份子之動亂、而施行極嚴重的警戒、並爲視察近郊之治安、又派隊出巡、於與哈市禁毀之各鄉屯、以確保大典日之安定、茲將其所施行之各種步驟列左、

一、大典日之前後、全市內駐在之軍警總動員、在各重要地帶、多配置崗位、外再度巡邏班、以便往復梭巡、並於事先即檢查行人、以防不逞份子之潛力、

一、爲防大典日之安寧、舉凡市內之有槍者、皆令其速繳存於各住在之警察署、以防當時爲匪人所利用、大典期過、即爲發還、

一、爲大典日之治安見於哈市近郊、亦有出巡而宣撫的必要故于警察總隊長奉令帶部下三個中隊、出發赴近郊各地作嚴密的搜查、並一方併民衆了解大典的義、定又極力宣傳關於登極的各事項云云

取締鴉片零賣所 女招待之文告 不惟有傷風化且足增加新癮

【哈爾濱】警察廳、因市內各鴉片零賣所、利用女招待、號召顧客、愈弄愈兇、日益增加、每一零賣所內、多者數十人、少者十餘人、一般登徒子、流、趨之若鶩、即無鴉片烟癮者爲貪戀女招待之故、亦長涉足其中、如不實行取締、長此以往、不惟有傷風化、且足牽引一般民衆增加鴉片新癮、殊與國家設所專賣、寓禁於徵、及取漸次減少之宗旨相違、是以毅然決定、下令取締、自夏曆元旦日起、一律實行、迭誌報端、現在該廳、已將此次取締女招待之警旨、佈告週知、俾衆明瞭、以免陽奉陰違之弊茲錄於下、爲佈告事查本廳對於鴉片零賣所、僱用女招待、迭經嚴令取締在案、乃近來各零賣所內、仍多容留婦女招待烟客一家數十人、少亦十餘人、長此以往、若不嚴予締業不惟有傷風化、且足牽引一般民衆增加鴉片新癮、殊與鴉片法之精神相違、茲再重申禁令自本年二月十四日起、所有各鴉片零賣所、一律不准僱用女招待、或留客、並不准未滿四十歲之婦女、進入鴉片零賣所內、假吸煙爲名、招待烟客情事、自此次佈告之後、關於以上所指各節、如有陽奉陰違者即將各零賣人、按照違警刑法妨害風俗處罰、除通令所屬一體嚴查外、合亟佈告週知、此佈云云、

瘋犬紛紜 行者宜注意

【大連】客歲中市內外曾有瘋犬之猖獗、路人被害者、時有所聞、雖經各署撲殺、未曾絕滅、自新正以來、市內外又有多數瘋犬、紛紜亂竄、警署漏告市民注意云、

各小學校 購燈紀念

【新京】本市公私立中小學校及市區域內其他省立各學校學生、因三月一日登極大典舉國騰歡、普天同慶、特各出零用之資、購燈一座、裝設於三爲路口、以爲慶祝、並表示王道之光、普照宇內、此舉極博各方之讚歎云、

稅署組織大改革

【吉林】吉林稅縣監督署、所屬之稅捐局、據歸哈稅署管轄者二十一處、所遺之局卅餘處爲數甚少、署中之人員感於浮沉、衆之經費關係、將於三月一日以前、實行大批裁員、預定屬官僱員夫役工役等共裁去六十餘員名、裁員發表後、擬將署中之組織、亦加以變更、擬將文牘檔案股實行併入各科裁去傳達室、由差役辦、傳達事宜、實行期三月一日云、

討匪軍紛紛報捷

【吉林】吉省東北一帶之討伐土匪軍計有步兵○旅、在哈綏綫、葦河橫道河子一帶行動步兵○旅○團騎兵○旅○團、向僥河虎林前進、業已達到目的地、將土匪紛紛擊潰逃散、正在追圍擊、

又葦河南方之搜索部隊、已經將多數股匪擊散、正在搜剿殘餘中、

又吉省西南磐石一帶之匪、由騎兵容隊出動剿辦多日、頃接報告軍事當局已經磐石境內掃蕩殲盡、將向磐樺伊交界處搜索、

又吉敦綫之匪、由陸軍第二教導隊、在蛟河一帶大舉剿討中、

教局赴省會議

【遼中】本邑教育局長金良傳、本年二月十日、奉命赴省開全省教育局長會議、研究教育當務之急、金局長掌管本邑教育、已經十數餘年之久、早將全縣學童、悉令就學、人才良出、全縣人民、口碑載道、本邑縣級本係三等級、而教育竟早列入二等縣級、局長把此獲獎譽任職存記、銀盾勞偏、特此魄賜、此次又承王道新國政治之光、再加之相當研究、將來本邑教育之進步、必益爲善美也云、

春節仍繼續工作

【遼中】本邑縣長金鳳山、以參事官榊原田中諸首腦部、以爲春節之期、正好工作、春節清水指導官、協同大隊長劉東閣、赴邑南四五三二等四區宣撫工作、春節後田中參事官、協同劉大隊長等、繼赴六七八九十一等六區宣撫工作、竭力宣撫務期上情下達、王者之民、快樂異常、藉明舊曆年關陋習、宜早廢除、同度國曆歲首之樂云云、

中小各校 一律遵令開學

【鐵嶺】本縣中小各學校、遵教育局規定、轉教育廳訓令由本月二十六日起、各級學校一律開學列縣立各校極爲忙碌

分所長克盡厥職

【鐵嶺】本邑警務第九署、廣裕街分所長徐家縈、自到差以來、矢勤矢愼、關於管界防務、極稱盡心、頗蒙上峯嘉許、現因大典期已迫近、更加上元燈節在邇、故該分所長、每日晝夜除率分所長警荷槍梭巡外並嚴加檢查娼窰旅店、是以管界雖人煙稠密、五方雜居、但一切治安可保無虞、然該分所長、亦不易多得云、

所長違法被押

【新城子】瀋縣第七警察署新城堡所長趙級三、於民國十二年、充當巡長時、因受賄倉受刑事處分、後以金錢運動、又充分所長、正應痛改前非、好自爲之、於數月前、私將該所花械轉賣與親屬、並包劈私烟館、當被主管官廳查出、派督察員調査屬實、遂將趙所長帶回警務局押訊辦云、

警長拿獲賭犯

【新城子】瀋縣第八警署清水台分所警長王明三、於月之二十二日巡邏、行抵管境戶心屯村南、治遇花會一夥、當場拿獲賭犯三名、跑封四名、行人八名、共計十九名、賭資大洋五十九元、行人腰內搜出三十餘元、共計九十餘元、會封一桐、算盤一個、該警長等恐發生意外、當調劉千戶屯警察分隊二十餘名、新城堡分所警士四名、於二十三日護送至清水台分所交、

錦縣賜餐人數 一千八百一十七名

【松山】錦縣大典籌備會、除將登極大典、設備開辦化費一千餘元外、遵照極峯命旨於三月二日、恩賜御餐、官民享食、藉表皇恩惠民、王道愛民賜餐處設於城裏南街、師中學校院內、受餐者額定六百一十五人、規定餐食費、每人兩元尚有貰與酒饌費者計一千二百零二人、每人給洋三角、刻正預備東券之際、想屆時必有一番盛況云、

偵緝長勇敢 活捉巨匪

【撫順】縣警察隊偵緝班長陳省三、曾充該隊偵察員因辦案出力、偵捕得法、辦案十數起、久爲上峯所嘉許、提升該員爲班長、擬日昨偵得匪人韓世平者有充匪行爲、由撫至省城各通潛藏、是以該班長據本日率偵察員曲德厚、搭車赴奉各處尋覓無着、後即至沙子溝偵察該匪、確據該處居民某家藏跡、比及入室、該匪在屋正欲脫逃、即被班長抱住、偵察員曲德厚、以繩還行逮捕時、匪人雖極力掙扎、亦未得脫、於身邊搜出八音手槍一支子彈三粒、車子二個、該班長除掛號外於當日晚九時帶匪搭車歸六據該匪韓世平供稱爲匪不諱現已呈送收訊矣、

大典特赦期近 法院請清刑案

【營口】三月一日、爲執政萬壽大典、特行恩赦、以示與民更始、茲聞地方法院、於昨奉到高等法院命令、解釋恩赦範圍、除殺人強盜等因犯外、其他等均在赦免之例、凡在大典前、受理刑事案件、與大赦範圍相符者、一律提前結束、故邇來法院、清理刑案、頗爲忙碌云、

警局招領 迷途幼兒

【營口】縣警務局第一分署小車子行分所、昨有邏警出勤時、見有迷途幼兒一名、當將携之至所據云已忘姓、年五歲名喚兒、身穿花布皮長袍、足着平常家做鞋、該所電傳各分所、凡有失兒者、可即覓保、至所領回云、

聽令調換 不稱職校長

【西豐】縣教育局、頃奉教育廳令、略謂現因各縣學校開學期近、對於某學校應行改善、所有高等小學校長、辦理學務、成績欠佳者、或虧空校款者、一律調換、於開學前實行、特通知該縣教育局知照辦理云、

令報村公所成績

【西豐】縣署奉到民政廳令略謂現爲便於考查鄉村事務起見、村公所設置地點、及辦理村務成績、應行切實考查、特於日前通飭各縣長、轉知各鄉村、詳細報告、以資備案考核云、

錦縣教育發展 新增及級校計劃已告成功

【松山】錦縣縣長馮廣民、鑒於全境人口共有四十萬、成於學童、宜達預算範圍、方不負國家注重教育、普及民衆知識計劃、故於寒假期中、責對教育局、照以前令縣現有之四百三十處學校外、倘須增添一百六十級、增設新校八十三處方合教育進展使命、雖意欲提倡、而仍未達到普及效果、本縣教育局、本諸命令積極進行大體已見告成、始於月之二十一日、招考新教員、額數定爲一百六十名、一般欲執教鞭應試者、爲數達二百三十餘名、現已試竣、定於二十三日、榜示揭曉、及格者採桂之云、

小販倒霉 氣球騰空而去

【松山】小販么某、於月之二十二日、提燈隹賣氣球、吹鼓氣球十餘個、繫一總線於鐙邊、該小販行至西關錦橋上、不知因何、球之總線突斷、所有氣球如鳥之出籠、齊向空中飛騰、售者尚未查覺、因見行人仰首觀、其始發覺、則見十餘氣球爭騰於空、伊亦甚奇之、俯視已鐙、則所繫之球、已脫線而飛矣、自此始知自己倒霉、兼不小心云云、

大典在即 學校提前開學 以資慶祝

【松山】關於三一大典、誠爲千載難逢盛舉、受惠於王道下之國民、莫不歡欣慶祝、惟學校於斯時、尚在休假之期、于此舉國同慶大典、如無學生參列、似失於美中不足、錦縣公行爲期盛大之慶祝計、尤規定提前開學日期通令教育局轉知各級學校遵照、務必提前開學、而便大典期參列、教局當飭各學校方面、一方通知各生開學日期、計二月二十六日、一方整理校屋器具頗呈忙碌云

無糧納租 摔死嬰兒 催租人開槍闖禍

【樺甸】東大街居民有左姓者、富而不仁、貪而多詐、年前派外櫃某甲、赴城東密石哈、催討租糧、嗣以缺少元豆三斗而佃戶欲以小豆補之、詎某甲執要元豆、致生口角、繼而用武、遂將佃戶打的皮破血流、以致佃戶忍無可忍、竟將三歲之女孩、自炕摟起、用力一摔、祗聽吱哇一聲、活活摔死、塌於斗內、竟大言曰、余因無元豆、用此作豆還債可乎於是更觸起某外櫃之怒、竟將匣槍取出、照定佃戶擊去、該佃見事不佳、即用右臂格抗槍口一偏、立將兩彈射中兒身、該外櫃自知惹禍、倖倖遁返、佃亦爲理由充分、遂赴城訴起孫承審員接狀後、以爲事太奇離、不厭求詳、故於月之廿日派檢驗吏、前往相驗、一俟驗明、再行核奪云、

除夕迎神 被匪光顧

【樺甸】城北七十里密什哈地方、密邇大江、人烟稀少、僅有謝李兩姓、在彼居住、作佃生理、既至年終、遂各賣糧數十石、買麵沽酒、以辭舊歲詎爲匪人偵知、以爲謝姓存糧八千吊、而李某亦備官帖萬吊待至除夜半、謝李兩家比鄰居住、正在焚香迎神之際、突來不速之客五人、各持木棒、見人就打、旣而嚴刑逼迫、謝某即將八千吊錢、掃數交出、匪旣得錢、目的旣達、卽旋踵至李家、如法逼勒、李某受刑不過、亦將萬吊錢交出、然此匪從何處而來何處而去、尚不甚詳謝李兩家、日昨來城串親、大呼霞氣不止云、

太平歌登市

【松山】本鎭商民爲謀同樂消遣起見、特由商民主辦、糾合成立太平歌一夥、計二十餘人、擦胭抹脂、扮演各角色於月之廿三日由倡首者導引之下、已向就近各村屯舞要矣、村姑愚農趨觀者頗衆云、

剿匪告捷

【樺甸】吉林警備軍第五旅第十二團上校團長任榮廷、樂善好道、愛惜人民、誠恐古曆元旦之辰、人民受匪擾害、不得彈冠相慶、故於客歲古曆臘八日、派第一營營長張介舫、率帶官兵兩連、分隊二支、分赴南山裡搜勦去訖、旋於月之二十日、據張營長報稱、月之十九日、在南山裡、與匪紅軍接仗一次、陣斃匪人二十餘名獲槍四桿、所有餘黨二十餘人狼狽向那爾轟裡竄去、除仍追擊不滅上止外、惟負傷士兵一名、送請飭醫治療云、

宋連長積勞病故

【東豐】駐防騎兵第六團第一連連長宋杏久、奉令前赴柳河縣界剿匪、乃本月於十八日在陽堡防次、積勞病故、靈寢於二十一日午後由裝甲車運至東豐該連長公館、查該連長勇猛善戰、奮不顧身、前因負傷、在省醫治數月、幸告痊愈、今患脂腸炎、倉卒病故、身後蕭條、殊堪悼惜、務希各當局親友及同寅等以善其後云

縣署佈告 二次調查民槍

【東豐】縣長徐維淮參事官山田左兵衛宮崎薰、警務局長宋錫武、指導官、松井武男高爵政策柏原文三郎、保安股長楊九鵬、因鑒於第一次調查民槍、雖收良好成績、惟於仍有未盡澈底之處、當又擬印佈告五百張、宣傳標語一萬張、分發各警察局張貼俾衆週知、實行第二回民槍調查、由二月十二日起至三月十二日止云、

爲籌登極大典 派員赴省會議

【東豐】縣長徐維淮因登極大典臨邇、必須籌辦慶祝事宜若不先行研究、無以效法特派教育局長王樂山晋省、參與會議、一俟歸來、招集各界會議、以便分頭進行慶祝事宜云、

公議會召開 臨時會議

【旅順】池月町商民公議會長潘仙洲、副會長劉慧生、同衆董事、於月之念五日、午二時召集市內各機關首領、開臨時會議、爲三月一日皇帝登極大典紀念日、各商家均應揭揚滿日國旗、以資慶祝云、

□□□□□□

花驕到門 新婦產子 双方起訴法廳

【延吉】縣屬小營子有王某生一女年屆花信、於舊歲八月間許字於本埠某姓(姑隱其名)爲婦、自納聘後、即催迫迎娶某不知內容、被迫不過、乃定於臘廿四日迎娶、及致期迎親者至門、而該女在室內一時腹痛不堪、約一時竟產一男孩該家人一見、人聲鼎沸、迎親者聞訊頗覺無顏、正在斯時、突有一年約二十許之人、聲言該女所產之子、與我有血統關係、旋謂女父云、汝女必當歸我爲婦、雙方爭執不下、乃終歸法院起訴矣、

吞金不死 由大便而出

【錦西】安昌峴村屬才家屯張文祥之兒媳張孫氏、年將花信、去歲因家務口角、吞服金鎦子一付、欲圖自盡、家人知之、百般施救、未能倒出、人無恙、已誌前報、於本月二十三、據該村來人云、張楊氏續石頭記之尤二姐還魂後、吞金由大便而出、亦云、奇矣

設計捕鼠 貓遭其殃

【錦西】縣署各區村鄉民、異想天開、每至冬令大小雪交、即在場園荒圃中、設板石安有機關、內藏有香味之食肉、爲打黃鼠狼之利器、豈知魚網之設鴻則罹之、打黃鼠狼不得竟將村中家畜之貓、盡數打死、每貓皮一張、大價能售五六元之多、以致鄉村城鎭之貓、無一倖免者、貓能捕鼠有益於人、更可免鼠疫之患、若輩竟以打貓爲生活、殘害生靈有違道德、有地方警察之責者査加以取締、違者重懲不貸、保貓正所以重衛生也、

隆重大典 警局施行戒備

【鳳城】執政登極大典、全國一致籌備慶祝本縣業已組織臨時委員會、警務局長楊開明爲該會警備股主任其部股長股員、均爲幹事、現該局長以即位期迫迫、近業督飭所屬幹事施行警備職權、於月之二十三日、在本街抽查旅客、娼妓烟舘劇園遊藝場等處、全城施行戒備、以便預防慶祝登極大典云、

梨園日見起色

【鳳城】本邑梨園於去歲冬歷冬月開演、因錢法吃緊、商民入冬收賬之期、日漸忙碌、故梨園營業、異常蕭條此每日所賣之票不足糊口、幸賴售出紅票、維持年關、新年以來、商民得暇、多以看戲爲消遣、該園營業、略見發達、倘能再邀幾個最好坤名角色、營業愈能發達、否則出此正月、仍得停止、

警廳令 民衆引痘 預防天花

【吉林】吉林省會警察廳、遵照上峯之令、於本月廿一廿二等日、在省會五大區實行引種牛痘計、分五所引種、由警察沿住戶傳諭、引痘者、聘附近之西醫前往引痘所施種、一般民衆聯絡不絕、擁於引痘所並先期佈告商民一體知照、及張貼引痘標語、於廿三日按戶由警察發給引痘証、以作成績云、

自動車 開駛送客

【吉林】吉林之大汽車、在車站糧米行間、前曾有二三次之設立、均因無客賠累荒閉、現在吉林糧米街大同汽車公司特配製大汽車數台、在吉林東車站及糧米街北之間、實行開駛、大阪車載客、已經請准立案、於二十二日開駛、往來接站坐客甚夥、在交通上又便利一些云、

調查全省 軍隊實數

【吉林】吉林省警備司令部奉軍政部令、以現爲調查滿洲國之軍馬人數計、特規定表式令發遵照塡報、該司令部奉令、已轉飭所屬各軍隊一體遵照、調查塡報、現已呈報來部特由軍需統計將表彙編整齊、計分隊號官數兵數馬數各有詳細塡列、呈報軍政部備案云、

警察廳嚴查賭博

【吉林】吉林省會警察廳谷廳長、現因春節之期、商民無事之時、雖免有設賭之事、與治安上大有影響、爲此特派偵緝員多名協助警察、在各街巷調査、近二三日來屢有獲案、昨日又在某印刷局中查案未獲異常認眞、以清賭風而奠治安云、

學田租成績頗佳

【西安】西安縣公署教育局向有學田地、五千餘畝、每年應得租糧約爲七千五六百石、所有佃戶應繳租糧分、大豆、谷子、紅糧、三色目數不等、在大同元年間、因匪亂關係收租甚少、而大同二年間應得租糧、各佃戶遂繳之數約爲六千一百餘石、尚未遂到者約有一千四五百石之譜、按地畝與租糧比較、已達九成矣、學田經理員左錫九、刻正催促各佃戶送繳云、

大典慶祝籌備會 招待狀印製

【西安】西安縣長戴東藩大典慶祝籌備委員會委員長戴東藩、以登極大典轉瞬即至、所有賜餐時、地點、時間、均應早日通知、近經籌備委員會印製賜餐招待狀千千份、係大紅以紙印製、其招待狀、爲通知事、三月一日恭逢即位大典、皇帝賜餐、凡與餐各官、請按下列地點時間、前往參列、除正式招待狀、特先通知、希即查照此致、某機關法團某員、西安縣長戴東藩、注意事項、(一)日期及時間、三月二日正午、(二)賜餐地點、師中校、(三)服裝、禮服如無禮服、得著便服、但須整齊嚴肅、以昭鄭重、此項招待狀擬先期送發云、

奉令製攝 古物影片

【遼陽】縣公署日前奉省公署通令、略謂前奉中央文教部通令、令各縣將境內古物、攝製影片、呈報本署、然至今各縣呈報者尚少、仰仍按前令、速將縣內古物等、攝製影片云縣公署奉此、遵即赶辦云、

縣令催報 槍械聲請書

【西安】西安縣公署前令各區警察、調查民有槍彈在案、各警察遵令呈報者、尚屬寥寥戴縣長以此項事關係地方治安綦重、而各所長竟至玩忽、殊屬非是、茲於月之廿二日通令各區警察署、嚴令速報、其令文則爲爲令催事、案查前令各署、調查民有槍彈數目一案、迭經令催並限期飭各民戶、備具聲請書及民槍像片、趕速呈報來署、以便發放新式槍照在案、乃迄今數月、各該署仍多敷衍、除七八兩區業經遵辦外、其他各區仍未呈報、足徵該署長對公事玩忽已極、應予申飭、現奉省令、關於此案限期綦嚴、不容延緩、著自令到日起、再展限五日、即由該署長、遵限將民戶槍彈聲請書及像片、一併呈報來署倘再故延、定行從重議決、決不再寬、合行令仰遵照、各警察署經此催促、定能呈報云、

井內撈出男屍

【遼陽】邑內三所管界官廳有雙眼水井一眼、隣近居民、咸取水於斯處、昨晨有擔水者某、來此搖灌汲水、及下灌有物阻擋不得汲、意知有變、乃呼聚多人、繫繩搭撈、出見係年約三十許男屍一具、至今尚無認識者、已由官方驗擧、究係如何、容訪再誌、

爲確保地方治安 須整頓民有槍械

【遼陽】縣長近鑒胡匪業已肅清、地方實現太平、民間所有槍械、理應澈底繳回、以免保存不周、流入匪手、再行爲害閭里、故於日前派警察騎兵隊、前往六區實行收繳矣云、

治維會召開會議

【遼陽】縣署治安維持會、於昨午前在第一民立學校太禮堂、召開宣撫班會議、計出席者、有鞍山春見大隊長、本城各機關各法團首領等、及宣撫員一區界內各村長均行列席參加會議云、

通令嚴禁博賭

【遼陽】王縣長近鑒地方治安業已恢復、爲澈底維持秩序特發佈告、略云自事變後、一般土痞流氓、乘地方不靖、官府無暇、遂至縱情豪賭、現地方已漸肅清、急應將此等惡習剔除淨盡、以肅民風、倘日後如在各區村鎭有發生賽局會局及一切賭博、無論當場抓獲與否、一經查實、即嚴懲該村長甲長牌長等相當之罪、並撤消該管所長等云、

返里度年 各苦力來連 水上署檢查忙碌

【大連】市內寺兒溝碧山莊內寄居之苦力、在舊曆之末、多返故里度年、因而向稱繁雜之東部市、一時頗感閑靜、自過年後、彼以勞働爲生之苦力仍陸續返連、日來上海天津及山東方面進港之汽船、幾被苦力所占、大連水上、因爲大典日之警備計、遍埠頭滿佈法網、登陸旅客、逐人檢查、今有此多數之苦力、警員之檢查竟不勝忙碌、如二十三日進港之青島丸中、滿乘苦力七百四十餘名、一時亘埠頭內、頗呈繁雜、雖然彼等苦力羣中、亦難不有不良惡徒之混合、況大典期已迫目前、正是不逞徒來連之佳機、土屋警察署長、艦値第三期之警戒、因爲警戒之澈底計、每日親率之下、日夜指揮、高等司法保安三係主任督飭全國滿日官員、努力檢閱云、

書記官因公晋京

【黑龍江】本省高等檢查廳賈書記官長、因某項公務、必須晋京面謁當軸、請示一切、特於月之二十日、搭乘齊昂小火車、轉乘北鐵列車、前往新京云、

批示

◎高等法院(廿三日)

▲譚寶鈞與劉景財異議上訴由批上訴駁回之審訴訟費由上訴人担負

▲高景武與閻超博公欵上訴由批上訴駁斥二審訴費由上訴人負担

▲遲煥德與戚化南責務執行抗告由抗告駁回訴訟費由抗告人負担

▲劉硬如與張裕民昇議上訴救助由批准予訴訟救助

▲臨震與齊俊陞債欵上訴由批上訴駁斥二審訴訟費由上訴人負担

◎瀋陽縣公署(廿二日)

▲楊永誠 呈請發給留學生試驗籍貫証明書由批仰即來領

▲李玉超 呈請發給籍貫証明書批仰即來領可也

▲林耀南楊景新袁盛武袁盛彰楊曾霖陳鴻權陳玉昶李光普等呈請發給原籍証明書由批應准發給仰即來領可也

▲王長海 呈報領重複懸將下則註銷由批候飭二區區長查明具復再奪

▲趙希賢 呈爲濟倫因匪斃命所久貸欵懇註銷由批事關省欵本署碍難核銷查照該貸欵整理辦法緩期交還可也

▲劉素容 呈遺失房屋契據請發新照由批仰即取具村長切結並省城商保二家呈候核准再行發給

Neo Pedinal
Sedative and Analgesic

鎮痛麻醉 鎮靜 鎮咳新藥

內服 北地那兒

—代嗎啡、海洛英、之用—

本劑係以德國庫納爾公司所研究發表之特種阿爾卡路易德由弊所根據學理實驗的成績所創製之淡黃透明的誠酯注射液呈中性的返應

—特長—

本藥能有鎮痛、麻醉、鎮靜、鎮咳諸作用、即於長久之期間連續用之作用亦不減弱對於腸缺少麻痺作用無習慣性能代嗎啡、海洛英、克德因之用

—包裝—

注射液　一、一cc　一〇管盒　五〇管盒
十五cc瓶　三十cc瓶

特約店

安東一本藥房　新京宮崎藥房　吉林林盛堂藥房　大連井上喜保堂　四平街岸回生堂　鐵嶺末廣藥房　哈爾濱旭昇號藥房
奉天井上誠昌堂　新京東亞號藥房　旅順宮竹藥房　營口回生堂藥房　公主嶺足立藥房　遼陽安達藥房　哈爾濱秋井泰昌堂

招生廣告

本科（晝間部）

一、招生額數　約五十名
一、學科目　日語、漢文、英文、簿記、算術、珠算、商業實務、日文打字、滿文打字、法制經濟
一、卒業　三年卒業但願入日本中等學校者修業一年特爲介紹
一、教授時間　晝間每日五六點鐘
一、開學　陽曆四月二號
一、學費　每月交納學費壹圓五角制帽制服費共計拾八圓書籍等費一年六圓二年拾圓三年六圓
一、入學資格　高級小學校卒業以上及有同等學力者自十四歲至二十五歲者
一、入學試驗　漢文、算術、口試、陽曆自三月十四號至十六號行之
一、報名手續　先期領章再填具報名單交存像片交納報名費金票壹元五角交閱卒業證書或卒業公函同等學力者只報學歷
一、報名期　陽曆三月十二號截止
一、宿舍　本校無有宿舍學生自覓店住

日語別科（夜間部）

無制限
日語
初級一年高級一年有相當二年學力者得入高級但高級生不足三十名時或有取消
夜間每星期八點鐘
陽曆四月二號
報名費金一元每月金一元放報名時共交二元
無論男女並無制限
無
有
繕具願書
陽曆截四月二號止
無　有

奉天同文商業學校校址　奉天小西關赤十字病院前

各種樣式精美手表本廠爲擴充營業起見對於貨品頂眞選擇機件堅固計時準確價格低廉故以推銷代理家歡迎主顧

今由瑞士運到大批維爾頓紐魯克斯

紐魯克斯　機件堅實
分秒無差　遐邇名馳
不怕震蕩　外觀趣時
價格低廉　試購便知
斯界錚錚　風行全世

奉天　新京　中谷時計店

瑞士紐魯克斯維爾頓總廠

品質本位

花王石鹸

是蒙全國醫師及產科各機關所共推獎以「爲嬰兒宜用此之花王牌也」

嬰兒肌膚因極嫩弱如遇小變易受其害宜忌使用凡含刺戟過强之香料或溶水成泥留滯膚上之肥皂

品質本位爲旨之花王石鹸以對嬰兒之嫩肌膚作用亦能穩和爲標準而製成者也又隨用隨溶將汚垢洗淸鹸質不留

請你從此決定肥皂必用花王

繼產兒初浴永用花王石鹸（カオーセッケン）！

純粹度九九・四%

東京・花王石鹸株式會社長瀨商會・大阪

忠言 反省錄（一）

（那羅什浮谷著）（忘憂生譯）

◈—|—◈ 那羅什浮谷公。佛蘭沙第六乃法國最偉大之『格言』作家。生于一六一三。卒于一六八〇 系出貴族。十六歲即入軍旅。賦性反抗。勇敢好鬥。兼以風流倜儻。交接貴婦。聲聞滋著。曾一度爲所謂要人 數次參後失敗歸隱。晚年重入宮庭。更出入于當時名女流 之間自少至老盡曾遍嘗人生甘辛。用能體驗觀察深入底裏 其名作反省錄一六六五年初隱名刊于世。十餘年間。曾五度親手改編。此種文字貴能兼具簡。明。深。切四德。于此四德羅什浮谷乃屬最擅勝場。從無更能過之者。以故其所作。不但當時傳誦。直至今流傳。且前後增益至七百餘則之多。今于此但據 其全集選譯較短者若干。—至羅什浮谷中心意思卷端一個題句幾已全部道破。其意度與荀卿相彷彿。即謂人性惡。而善者僞也。羅什浮谷于人生飾僞。或不得不飾僞者。實不憚盡與揭開。自彼看來。人之動作云爲。起意動機蓋悉在于自私自愛。此固不必其失意情場官場。有激而發但能澄心體察。自不難詷其所見。實。人在大宇之中不過一種 小到幾乎不可再小之兩足小蟲。人在長宙之中壽命之短促亦幾短到不足計畫的程度。居彼卑下的地位。在此短促的生命。根本只爲求生一念。乃不惜如此的裝模作樣。矯揉造作。飾僞詐欺。眞何必極矣！從此點看人生豈不太可笑。更復可憐？爲什麼不爾勿我詐。我勿爾虞。各盡其性。各任其性？。

▲人的德行常常不過只是隱飾的罪惡。

（一） 人所以爲德行的常常只是幸運或人的種種行動種種關切的一種集合。男子的所以剛健與 女子的所以貞潔。并非德是由于勇水與貞操。

（二） 自愛是所有諂諛者中的最大者。

（三） 在自愛之域中不論已作了多少的發見。仍無留有很多未知之地。

（四） 自愛比世界上最精明幹練的人還精明幹練。

（五） 人的情感的持續并不比人的人生命的持續較爲依附于人自己。

（六） ○感常常把最蹈靈的人變成傻子也常常使最愚蠢的人聰慧。

（十） 人心之中情感不斷地相續產生。即是。這一個的毀滅差不多永遠便是另一個的建立。

（十一） 情感常常發生自與之相反者。貪婪有時產生浪費。浪費有時產生貪婪。人常因愛志薄弱而堅决。人常常因素性怯懦而大胆。

（十二） 人不論怎樣以虔誠與名譽的外表掩蓋其。情感情感總穿透其蓋羞顯。露出來。

（十三） 人的自愛對于人的嗜好的受非難比對于人的意見的受非難。更不能忍受。

（未完）

茫茫人海 除夕夜

（墨嬰）

這一年眞如做了一塲大夢。在騷動的鼓聲里。鮮明的火炬下驚醒過來。抬起腦袋『恭祝新年』四個紅字的下面。一九三四！新的日子又在自家的前面了。

便興奮地在人的潮里舞着。低低地在我的舞伴的耳朶邊。

『恭賀你…』

她微微地笑了。啓着嘴。

『我也…』

可是咚的一聲兒。大鼓的聲音雷吼似的。我沒有聽到她的話。

回到棹子旁邊坐下的時候。朋友送來一杯酒。雖然自家的酒量小到幾乎可以說是沒有。却不過苦甘的熱情竟一口呷下喉管里去了。於是有簇火在胸前燃燒着。熱烈地。我的身子漸漸地顫抖起來。

『再喝一杯！再……』

朋友還逼着我再來次斟得滿滿的一杯酒送到我的唇邊。但是我用手擋回去。實在再也受不下去了。難道一定非喝得爛醉不可麼？

人們在狂歡着。今夜眞鬧得很！坐着的時候。舞着的時候我都是愉快的。一些寂寞也沒有。舊的是過去了。一陣輕烟那麼地消散了。新的一切開展我的前面。但是這當兒我也沒有細細去想到應該如何去接受。什麼都放下了。這一夜。在無憂無慮這一點上。我是幸福的。

然而狂歡是有盡頭的。坐着坐着天終於悄悄地發亮了。

『最末支一曲子了呵。跳吧！』

在冷淸的塲子里。聽着今夜之殘曲。我們都帶着一絲的感傷。疲倦地在舞着。默然地。心里希望着這支曲子延續下去永遠不再停止。讓我一直舞下去。到人生的盡頭。

夢幻一樣的希望很快地打碎了。

踏着一九三四的第一道陽光我走出了舞塲的門口。我仍然興奮。我不想睡。呆在那兒好半天。决不下主意往何處去！

歷史小說 貂蟬（下）

（王慧）

呂布心頭一種火烈的妒嫉分 展了開來。上下唇牙齒緊緊地嚙接着。

—貂蟬貂蟬！剛才我說辭到你房中 向義父問安的時候義父不是熟睡着嗎？貂蟬貂蟬！你那時躲 在床後。你把二個愁眼深深地凝望着我。你用纖手指着你的 胸脯。又把手指指着蚊帳中的義父。你哭了。你流 淚了。你不敢出聲的哭。但。我知道你很悲傷。啊 啊。貂蟬貂蟬。怎知道義父一覺醒來。他看見我擬望着你。就怒 容滿面。把我責備了一番。然後吩咐下人把我驅逐 出去。啊啊。那時的我。眞想把義父一劍刺死了。但我恐 怕你受驚。貂蟬貂蟬。我無論如何。終要設 法救你出來。我誓死不把你救出。我不算是英雄！——。

呂布這時的心坎。彷彿爆炸了似的。緊捏 着拳頭。頹然坐在坑上。臉上敵佈着忿激的樣子。

（二）

柳條像女人般地在飛舞。春風像醣一般 地輪送到鳳儀亭中來。這時。鳳儀亭畔發現了一對情侶。一個是嬌艷欲滴『如花似玉』的貂蟬。一個是氣蓋一世的青年英雄呂布。

『將軍。自從父親把我許配給將軍以後。我的一切早屬於將軍的了。』貂蟬在流淚。現出無限悲傷的樣子。接着道。

『將軍。怎曉得我的命運單薄。不曾服侍將軍。反被太師將我玷污了……』貂蟬啜泣得愈形傷了。

『將軍將軍。我太對不起你了。我是不能做你的妻的人了……我以前所以不自盡。因爲我尙沒有同 將軍訣別。現在。我的心情已滿足了。我現在可以一死以 報將軍之厚愛了……啊！我現在可以死了！』說着。帶着愁容。擬向荷花池中投去。

呂布聽了貂蟬的話。心中祇是悶 悶不樂。不發一言。這時看見貂蟬 想投河自盡。心頭一震。搶上一步。揪住了貂蟬的纖腰。擁在懷裡。臉 偎着臉。一種溫柔香軟的趣味。是併呂布對於董卓愈發生痛惜。

『我此身不娶你爲妻。我不算呂布！』呂布憤憤地說。

『……………』

貂蟬躺在呂布懷裏。故意施放她風騷入 骨的迷人伎倆嬌容滿面。不是像綿羊般地偎着呂 布的臉。使是死勁地緊着呂布肩膀。使得呂布感到仙一般地愉快。

正在纏綿綿的當兒。祇聽見背後 大喝一聲。呂布放下了貂蟬。猛回過頭來祇見董卓臉上滿佈 着怒霧。握着鐵戟直刺過來。貂蟬早嚇得暈倒在地上。呂布 年青敏捷。看見董卓戟戟的催來。順手擊落。拾戟回刺祇聽見『撲通』一聲。一個脂肥體胖的董卓。已頹然 倒在地上。鮮紅的血液。濺滿着草地上。

（完）

東渡日本見學日記（十二）

（富璟善）

十月二十三日 （蘆原到着及福井奉迎 天皇）

早九時到福井車站。玆將福井之縣勢略爲述出。福井縣面積四千八百方粁。人口六十一萬八千 餘。四面山嶽重疊中。九頭龍川流域爲 一盆地。故謂之越前平野。土地肥沃。農產豐富。西院濱海。多有業漁者。全縣尤以工業最稱發達即絹織物一項。年輸出額。可值八千八百萬元。交通便利。除北陸南越線外。更有電車數線有福井 市人口六萬六千餘人。街道繁盛。縣署在市內。名勝 有蘆原溫泉。他若三國之海水浴場。東尋坊 望湖。皆爲避暑勝地。故每値夏季遊客麕集。又如永平寺爲日本 最大之禪林。尤饒山水之佳趣。使人流連不忍遽去。

車少停。即開往蘆原。九時二十分 到着。蘆原不但有溫泉之勝。凡遊三國東尋坊者。亦莫不以 該地爲寄泊之所。故該地有旅舘數十家中。尤以紅屋旅舘 爲最大。有客室數十軒。有食堂。有 溫泉。浴池。有娛樂室。室內有各種遊戲器具。及電影唱機之設備。尤以侍女伶 俐善伺之意爲最可人。我等武官團由參謀部 招待下榻於此。並派高橋大木兩少佐隨行招待。並特爲備 滿洲菜肴。我們到此桃源地方。精神頓覺豁爽甚。無旅邸之苦到。旅舘休息。招集全般見學武官。到 娛樂室集合。由佐之間少佐介紹參謀部派之招待員高橋。大木 兩少佐。然後分給各人臂章。及分配演習期間各人乘馬車番 號表。並告知注意事項如下。

一。秩父宮殿下御 下宿於此。衆人須保持靜肅。二。各人應按規定事項以守秩序。三 二十七日 歸還東京。臨時特備專車。四。本日上午十一時二十分。赴福 井謁拜閑院宮殿下。按陪觀。見學。隨員武官 次序。不准攜帶物品。

十時三十分到食堂午餐。餐畢略息至 十一時十分。赴車站移時爲我等所備之專用電車到來。登之十一時 三十分開車同。行有各國武官至十二時十八分 到達福井市。市內沿路滿懸奉迎燈籠。而列於兩側等候奉迎 天皇之人民不下十數萬衆。聞多有來 至僻遠之鄕者。故市內頓呈有一種興快熱烈之氣像。

（未完）

春燈謎

馬瘦吟雅製

大南關春雨堂主人馬瘦吟先生。例年皆有春燈謎之製。本年慶治皇風。民歌樂歲。點綴昇平。發揮綺思。以慶此樂事重重之元宵。尤爲典雅之樂事。聞自舊歷十四日。張燈出謎。並備有薄彩。想一般猜謎家。定當興趣不淺也。

茶樓

（心夢）

在茶座上的觀客。多半是胖胖的。兩撇黑鬍兒。在屋裡還穿着他那海獺的皮大氅。這一個個是有閒階級中的富翁。其中有的是爲着聽賞戲劇的藝術而來。有的却別具心腸。來獵取他那心目中認爲可以發洩他那出軌的歡慾的目的物。這是事實當一個唱小旦的坐到台上時。一個黑胖子。狂鼓着手掌爲他捧塲。那台上的唱小旦的白白的面孔。油光的分髮。眼兒媚媚的。併且還不時裝出一種扭扭揑揑的神態。那種肉麻的態度爲識者所不齒。但落在黑胖子的眼中。却十分受用了接着那小旦一面咿咿呀呀的唱着。一面那秋波也似的媚眼。瞟向胖子的面孔。這種變態的怪劇。就在茶樓中發現了。偶爾。那不堪寂寞的姨太。也到這兒來找尋目的物。一進門。全屋的視線都被吸引過來。但她却很大方地找好坐位。戲麼依然的唱下去。那唱小旦的眼波却轉向她這兒來。而她麼也像獲得了珍寶似的用眼釘視着在這往返的電波中。便造成了他們的露水姻緣。而黑胖子呢也得着意外的心願。在廻廊上立着的人。是一些布衣者。他們想得到一點兒娛樂。因爲錢袋的關係。無緣進到裡邊。只好探着頭作門外客了。但禁不住。室的嚴寒。陸續的握着耳朶走開了。室內的適宜的溫度使得人們感得舒適。脫去了大氅。嚐着茶。噴出白灰色的烟圈一團一團的。瀰漫在前部的周圍。西欹的斜陽。被西山吞沒黃昏襲上了大地。這兒的歌聲停止。人們紛紛的散去。各自尋找自已的甜夢——這其中的贏得者！——這一日的怪劇終了再準備明日的搬演。

台上靜靜的躺着鑼鼓琴絃。幾個茶役在掃瓜子皮。

新年

（晉華）

今年的『年』。過得這麼特別一聲爆竹也沒有聽兒放。街頭也沒有看見一家點起新年的彩燈來。誰也說不出歡欣是落在什麼人家了。第兒的爸爸照舊推了小車出去賣烤白薯。媽媽呢。僅僅買了三五個糖瓜。祭了祭灶神。說是要拿糖瓜封住了灶爺的嘴。好叫他上天去見了玉皇大帝說不出這一家在一年之中所犯下的罪愆來。其實祭完了灶。糖瓜却還是落到了小第兒制咀裡。

第兒吃得糖瓜。是這樣地高興。弄得兩手都是黏滋滋的。幾乎把他一身簇新的衣裳也給弄髒了。這還是用媽媽的大花袷襖。改做的一件綿襖哩。怪可喜的是。花綿襖的左腋底下還有一隻小的插手小兜兒。

年初一的大清早。隔壁的于大媽。用紅紙包了一包銅子給他。算是壓歲錢。媽媽謝來謝去。結果便受下了。等于大媽一走開。媽媽便把這包重鋼鋼的銅子扯開。一五一十地數了一遍。拿出十個銅子給第兒。說。

『第兒。這十個子兒給你。其餘的我替你收着。你可不許賭花呀！』

第兒心滿意足地接過錢。放在插手兜兒裡。噹琅琅的響了幾聲。他簡直想不出自已什麼時候曾這樣闊過。

『你可不許賭花呀！』第兒吃過了午飯。一個人走在街上。心裏牢記着媽媽的吩咐。他想媽媽眞好。把他的錢替他收起來。將來多過幾個年。…哈！他彷彿看 見了許多的 紅紙包兒。』一包包都很整齊地排列在母親的胸懷裏。『那都是我的錢呀。』他對自己這麼預言着。他的臉都明亮起來了。

他一路想。一路走。驀抬頭却正看見一家洋貨店的玻璃窗內。陳列了許多衣飾。化裝品和玩具之類。而最惹他注意的却是那裡的一隻很貴重的黑絲絨的小猴兒。猴兒做得那樣精緻。兩隻眼睛炯炯的。和活的猴兒一般。還有旁的的玩具。譬如洋囝囝呀。小汽車呀。橡皮兎子呀。大紅的花皮球呀。他也一一耀進了第兒的眼裡。他佇立在那大玻璃窗前。看了好一會。心裡不禁想着。這些玩具是明兒都會希望買的。他必須挑那最好的買。最好的買最好的當然是那隻黑猴兒。

他仔細的看。他看那猴兒的頭。猴兒的爪子。猴兒的脚。猴兒坐着的姿勢。猴兒胸前掛着一張卡片。上面畫了一個五彩的（𠁥15.5）。這個（𠁥15.5）是什麼花樣兒第兒看不懂。這許是畫的一朶花嗎？再不然就是抽彩的彩票？第兒猜。猜。無意地打手伸到衣兜兒裏。他的手指尖觸到了那裏的十個銅子。銅子 不安分地叮噹了起來。于是第兒的面上。也情不自禁地微笑了。他想起再往前走。

第兒並非茫然在街上走他的路程是向土地廟去的。那兒是多麼熱鬧啊燒香的。逛廟的。積德行善。的老爺太太。乞丐賣東西的。順手牽羊的小偷。跟在女人背後起鬨的流氓…。倘若你立在廟的塔尖上。向下面觀望。你將可以看見無數的人。你的肩挨着我的肩。你的頭碰着我的頭。都是那麼無聊地失神地。而又彷彿是熱切地。在那烟霧迷漫的菩薩的氛圍裏面互相擁擠着。

離土地廟一步一步地走近。車馬也越變越多起來了。第兒從多少車輪的空隙裏鑽到了廟門前。于是又很靈巧地從一個個人們的大腿間。溜進廟門去了。這才比較地鬆散了些。他不覺地喘了口氣。

第兒到土地廟來。當然不是燒香的。然而他也不懂什麼叫做逛。他不過是從這兒趕到那兒。在每一個賣吃食的或是賣玩具的地方。消磨着他的時間。轉糖的。抽彩的。還有花一個銅子便可 以看上五分 鐘的幻燈。每一樣都足以令他感到無限的興趣。尤其是轉糖。却更能吸引住他的注意。但是他終于沒有受那些香噴噴的糖菓的誘惑。『吃到肚裏就看不見了』小第兒很聰明地對自己說。『媽媽不叫我把錢賭花呷。』

于是他離開吃食的攤子。他走。走。沒有一樣東西他不羨慕。而同時也沒有一樣東西。他敢對牠喚醒自己的強烈的佔有慾來。他每一樣都欣賞。他在人們的空隙裏鑽來鑽去。最後。他走到一個賣汽球的攤子旁邊來了。這兒紅的。粉的。綠的。黃的。玫瑰紫的。圓的長的。各式各樣的汽球全有。各各都繫在一根細細的絲線上好像流星似地在空中飛舞着太好玩了！他站在那裡看。他看見許多人從口袋裡拿出一把銅子。挑了一個自已所屬意的。便買走了。隨後。那小販立刻及用輕氣吹起一個來。他立在這兒看着。許久許久。他也數淸有多少人。到他眼前來了又去了。

又來了一羣人。不。是兩個大人和兩個小孩。他們一來便把這個汽球攤子圍住了。第兒只好退開了兩步。

『啊多閙呀。』第兒看着那兩個孩子的華美的衣服。心裡不禁暗忖。『你看他們多麼邋氣呀。要這個。挑那個。…呀。他們一個人買了五個了。他們每人手上都拿着五條線。上面飛着五個氣球。多好看。可是他們還在那裡吵。還要買那個最大的。價錢最貴的一個哩…』

『美美。莫吵呀。替你買。替你買了放災。好一年四季無災無病。』一個女人。對那個小一點的女孩安慰着說。

『我也要。我也要。爸爸。我也要一個放災！那』個大一點的孩子立 刻追着要 求起來了。

什麼呀？放災？放災？一個極新頴的名辭。落到了第兒的耳朶裡他更感到興趣了。他一點點挨上前面。立在那兩個孩字的身旁。

（未完）

小品文 明故宮弔古

（石鳴）

寒月西風中。踏倒了明故宮的整個區域。荒凉落寞。眞是滿眼不勝故國之愁！看看這裡的四週。充滿些什麼？

是玉闕崇階的御道。是流觴曲水的 沼池。是雕欄畫棟的宮宇。是鳳舞龍翔的寶殿……啊！ 一切一切的帝皇氣象已消亡在那裡！—御道已是陷簸不平 形成殘街。沼池已是淤淺渾濁。宛同水渠。宮宇傾圯頹 廢祇賸茅屋。寶殿痕渺无。僅存廢基。祇有內外的五鳳橋猶 當皇莊嚴整齊地排列着。午朝門英風 凜凜巍然獨存。向南仰望。天街一道。廣闊雄壯在直 衝洪武門。森沈。肅穆。偉大的印象。激起了一代興亡的無限憧憬！

鬼斧神工所雕鑿成的石礎。東塊西一塊不整齊地 散置四處。和隨地可拾的。殘缺琉璃瓦。相映相襯。顯出當時瓊樓玉宇的一派斷痕。又多麼令人勾起遐想！俯仰感慨。而每一個遺蹟多已湮沒未可追尋。天風 不絕。雲山蒼茫吊古懷今。眞的。這又是一個何等神往的境界。

四面的衰柳似頭也懶抬地 靜睡着。一排一排疎林。蕭蕭不語。成隊的歸鴉。却遠遠地從曠野 飛入林間。棲集枝頭。一點一點的墨影。似爲這幅古道斜陽的畫圖 加以渲染。愈覺得幽靜冷沉！

『明室是鐵打的江山。』也正是汗馬勤勞從流血換來的甚業有革命歷史的彪炳開創。而終于僅祇留 遺這封建除味的殘痕。豈眞與亡關天數？在當年。奚知留給後代 是這樣的渺徽。是這樣的湮沒淡薄！『偶然這樣的一個轉念。不禁自感吾生之偉大。

迴顧紫金山似雄獅一般鎮伏在背後。又惡空冲起 天半豪氣！（自南京寄）

點滴

（嘉夢）

○城市和鄉村。距離至少有個世紀。

○從報紙上的廣告來證明。中國人是『病夫』。

○最笨的人。就是最聰明的人

◈投稿須知◈

（一）凡來函稿須加句點
（二）稿紙須在一面書寫
（三）取錄與否槪不寄還
（四）不予酬實亦不贈報

囲中生活實紀（二七七）

（達川）

二月四日。鐵廟送禮[illegible]集議

天寶厭其亂。賊自屢相戕。外雖雖然靖。內政而多荒。任用李輔國。重愛張良娣。讒殺其賢子。疎棄 於李泌。上皇遭劫還。張后被逼死。骨肉 且不保。悟庸亦甚矣。代宗嗣其位。權柄歸閹寺。元振將綫除。朝恩 復相繼。寵任 用元載。不容於李泌。郭子 儀之功。置之於閒地。叶蕃來內侵。郭公始令用。使僕固懷恩。上六罪 自訟。能殺藩鎭者。即令爲藩鎭。自此 而相沿。皆不復能振。

德宗帝圖治。削平 頗有志。志大而才小。性猜復多忌。奸狡如盧杞。而不能知之。忠心如李泌。反而乃疑之。讒如裴延齡。而欲顯用之。賢明如陸贄。而譖而貶之。廢其租庸調。用楊炎兩稅。間架與商錢。民財而益匱。外寇未能平。內亂乃復起。赴奉天避朱。奔梁州 避李。下罪已一詔。反側乃革心。奈何均反正。益肆其苛征。瓊林私貯貢。宮市而橫行。非賴李泌諫。儲位乃已傾。順宗居其儲。留心於藝術。每多數其奏。民實除受福。自即位以來。頗多其善政。不幸而嬰疾。黨人遂專橫。甫及於八月。傳位其冢嗣。社稷乃以安。允稱有賢智。憲宗 頗明斷。發憤而爲雄。志平僭僭亂。所向皆有功。

物類考原

初篇補遺（續） （王鶴齡）

卷十一 乾象類。渾天說始于王蕃（見事類統編） 昕天論始于姚信（見事類統編） 窮天論始于虞喜（見事類統編） 渾天記始于賀道養（見事類統編） 方天始于王充（見渾天記） 安天論始于虞喜 （見天文錄） 談天始于鄒衍（見五經通義） 日中有王字始于漢文帝時（見帝王世紀） 夢月墜地分爲三分已得一分而內懷中始于 魏文帝爲王時（見談藪） 夢見名字炳然在月中始于闞澤（見會稽先賢傳） 夢月入懷始于孫堅妻懷孫策（見搜神記） 戴星出入以理始于單父令巫馬期（見家語） 樵風朝去暮來始于鄭弘（見地理志） 能徵風召雨始于蚩（見河圖） 夢大風吹天下之塵垢皆去始于黃帝得風后（見潛夫論） 以雲紀官 始黃帝（見通鑑） 避雨救雷公于夾樹間翌日雷公 以墨篆一卷與之日依此可致雨始于葉遷韶（見神仙感遇傳） 刺史雨始于百里嵩爲徐州刺史而境遭旱嵩出巡處 雨隨車而下時謂刺史雨（見謝承後漢書） 次雨則至五日爲行雨 旬爲穀雨旬五日爲時雨萬物咸利始于神農治天下（見尸子） 以銅作承露盤始于武帝（見漢武故事） 獻瑪瑙甕以 盛甘露始于高辛時丹邱國（見拾遺記） 夏五月天爲 之下霜始于鄒衍繫獄仰天而哭（見淮南子）

卷十二 坤輿 類棧道木閣 【皆以通險】 始于齊迎王與后于城陽山中（見國策齊策） 覆水始于姜太公（淸初人以爲朱買臣事非也） 少娶馬氏已離矣見太公封齊拜求合公取覆水云云（見新知錄） 漏澤園始于宋陳向（見徐度卻掃篇） 淸道始于漢（見漢書）

卷十三 身體類 剃頭辮髮始于金（見曲園雜纂） 骨臆內飛始于慶忌之勇（見吳越春秋闔閭內傳）

卷十九 果類金桃始于柿接桃（見種樹書）

卷二十 禽類 木鵲始于魏安釐王時之隱逸 者作木鵲以獻（見異苑）

卷二十一 獸類 騾始于牡驢交馬相合而生（見本草綱目集解時珍注） 駃騠始于牡馬交驢而生（見本草綱目集解時珍注） 駝騾始于牡驢交牛而生（見本草綱目集解時珍注） 驢騾始于牡牛交驢而生（見本草綱目時珍注） 駏驉始于牡牛交馬而生（見本草綱目集解時珍注） 木獺始于王琚刻木爲獺沉于水中取魚引首而出口中安 餌爲轉關以石鎚之則沉魚取其餌關即發口合則銜魚石發則魚浮出（見朝野僉載）

新新大舞臺電影

本院的宗旨 （一）令諸君得到省錢—化一份錢看到兩套影片 （二）令諸君得到娛樂—特設解話員、識不識字也可領略到片裡的精彩

二月二十四日至二十七日 陰曆正月十一日至十四日

聯華影業公司一九三二年度默片最成功代表作品
都會的早晨 王人美 高占非 主演

天一影片公司出品 一部婦孺皆知的神史趣味影片！
施公案 第一集

一百部別的影片寧可放棄！這部則不可不看化一份錢看兩套片。兩套片一塲演完

瀋陽有聲電影院
二月廿八日至三月三日 星期三至星期六

元宵佳節特選 巴拉猛影片公司最新榮譽出品
有劇情、有理性、有驚險、有愛情、
嬰孩統獸域 猛虎鬪獅王 巨象翻汽車 人與獸共處 獸和人不分 別出心裁 畢凡別衆 獨無僅有 超過一切 野獸巨片
萬獸之王
△比猩猩金剛有理性！
△比龍虎鬪西狩記有劇情

瀋陽有聲電影院 四緯路 七經路
二月廿六日及廿七日 星期一及星期二

舊曆新年的一個盛大娛樂機會 化一份錢看兩套有聲片
天一影片公司兩大中國有聲片一塲裁重演完
陳玉梅主演 愛情悲劇 芸蘭姑娘
數十影星大會串 歌舞鉅片 遊藝大會
「芸蘭姑娘」片裡——一個受過教育的少女在舊禮教桎梏中喪了生命
「遊藝大會」片裡——治新舊藝術於一爐、盡淸歌妙舞視聽之娛、極一切歌舞戲劇雜藝之結晶。
因影片太長時間略改 早十一時 午四時 夜八時
票價照舊 并不加價

除去衰弱根源回復精力——
五十歲人可返至四十歲・四十歲如三十歲

經濟壓迫下、終日勤勞。未能解決麵包問題。治標不得。諸多計劃。無由就緒。可爲近代人之最大懊惱。勞筋骨。或算盤。或文筆之各種勞動人。及念書以備下次社會之學生等々。在此環境下。多患神經衰弱。或走入早老途上。均在所不免之現象。推精神與身體。既疲勞過度。則重逢再起之機會。何能有前進之把握。

生物黑非菌劑「若素」。對於疲勞中之肉體。及頭腦之組織細胞。賦與活力。致各器官新陳代謝之旺盛活潑。又補給與人體酵素同樣之酵素。於助長消化機能上尤有效力。又對於衰弱已極似無由療養之肉體或頭腦。均給與恢復轉機。於短期日內可能愉快。要之全般的衰弱由此可輕快或豫防。以恢復身心精力。「若素」真是現代人不可不備之「防止疲勞藥」。

甲銀行幹部某氏之談話。余越五十歲境。身心極感衰弱。每上辦事室。甫經一小事。即覺疲勞愈加。呻欠頻起。不耐操作。然自購備「若素」。接連服用以來。不知不識中。精力充實。不覺有些許疲勞。埋頭行務。幾至忘食。亦非一再。彷彿返至三十歲之地位。是余最近之經驗云々。

黑非菌劑。給與運動選手。比賽記錄。提高一倍。是最近運動醫學所發表。如此動勞。運動精力之持續。早老衰老之豫防等々。本劑之効力。愈出愈妙。極爲學界所注視。

生物黑菲療法的偉力!

若素

腸胃强壯榮養劑

專賣特許

好藥無國境!「若素」名謙讓。
無往不歡迎。勢將遍環球。
汝性無所偏。治療兼榮養。
幼老皆宜用。超越人種界。
全般臻健康。祈汝完使命。

慢性病衰弱 根本治癒

患慢性病的衰弱者——如結核性。腺病質。及其他任何疾病——望其恢復健康。縱每日服用三五克蘭姆少量榮養素。對於八九十斤身體。効力幾等於零。是最近醫學上之新鮮釋。此項解釋。使治療界有由榮養劑移求榮養吸收促進劑之傾向。

近年歐洲大醫士及學者。發見生物黑非菌劑以來。治療界爭先利用。勢如燎原之火。蓋服用本劑。因其多含活性酵素(Enzyme)。發揮固有的作用。致榮養吸收率增强數倍。——他如賦活人體細胞。清醒衰弱器官。使新陳代謝各呈活潑。所得結果。不論衰弱與疾患。可見同時治癒。——「若素」爲代表東洋之優秀黑非菌劑。如服用本劑。接連不斷。則諸種慢性病衰弱者。得食慾昂進。自然有症熱遞減。睡眠安然。疲勞減少。體重激增。月可六七斤乃至十二三斤等々可驚的治癒轉機。是內科醫時常遭遇之事實。

虛弱小兒 促進發育

各種榮養劑或滋養物源々授給。惟恐不及。而終未見効。面色蒼白。膚肉瘦消。有此項症狀之小兒。患潛伏性結核者頗多。——此項虛弱兒。因其腸胃機能衰退。對於榮養素之消化吸收作用。不能十分。縱給何等美善榮養素。白費而歸無用。

然給以黑非菌劑「若素」。則對於消化吸收根本器官之腸胃組織細胞。賦活清醒。致細胞之更生。及新陳代謝大見活潑。應有之結果。榮養吸收率增强數倍。加以「若素」含有黎精(Lysin)。非斯奇丁(Histidin)。維他命(Vitamin)等。即爲小兒發育上貴重之成分。能使體量加重。血色轉佳。回復全般健康。較前判如兩人。遊玩上課。均有精神。尤其

人工榮養兒哺育上

如在牛乳。乳膏等榮養料外。添給「若素」。可以提高榮養價值至母乳同等地位。能使糞便由不消化化爲健康。

越過壯境 尚防疲勞

「黑非菌驅逐腸管內毒素。以除疲勞根原」是西班牙大醫士阿貝特。喀特利納博士之名言。——人間何故有衰老?——不外腸內發生有害細菌。腸內容物因起腐敗。醱酵。散放毒素。竟爾使入體內。使全身衰弱。助長早老及衰老。

然可服用黑非菌劑「若素」。因其具防腐殺菌作用。不特殺滅腸內有害細菌。且賦活腸筋肉。促進便通。糞便既不得停滯。毒素無由發生。又本劑特性之「細胞再生作用」。使衰病中細胞之新陳代謝。遽而旺盛。與整腸作用相沿爲用。使人回復其活動力與精力。可以使五十歲人猶如四十歲。四十歲如三十歲。返老還童。是當然之結果。——以之爲越過中年期男女疲勞。血壓亢進症。衰老者的保健藥。內科醫師。推薦不止。蓋由此理。

粉末 三十日量 金一元六角
(用量每日三瓦一一瓶裝九十瓦)

藥價低廉

總發賣店
榮養與育兒之會
日本東京芝公園十一號地

海外代理店
三井洋行
支店出張所所在地
大連・奉天・長春・吉林・哈爾賓・天津・北平・青島・上海・漢口・香港・西貢・馬尼剌・曼谷・新嘉坡・蘭貢・加爾各答・巴塔維亞・蘇拉巴雅・悉尼・墨爾鉢恩・孟買・倫敦・紐育・舊金山・西特[illegible]

滿洲代理店
日本賣藥株式會社
大連市濵速町

如就近藥店・此藥斷缺時・可直接向三井洋行各地支店或日本賣藥株式會社大連支店・去函購買 繳還一瓶・郵費亦由支店或會社負擔・急速送上